

# Plano de Recuperação Judicial e Laudo de Viabilidade Econômico-Financeiro

## DICARLO Móveis e Acessórios para Casa e Lojas Ltda

---

DICARLO Móveis e Acessórios para Casa e Lojas Ltda  
CNPJ / MF nº 01.314.776/0001-49  
CNPJ / MF nº 01.314.776/0002-20  
CNPJ / MF nº 01.314.776/0003-00  
CNPJ / MF nº 01.314.776/0004-91

---

Junho de 2016

Plano de Recuperação Judicial para apresentação nos autos do Processo número CNJ nº 0301015-33.2016.8.24.0031, em trâmite na 1º Vara Cível da Comarca de Indaial/SC, consoante a LEI nº 11.101/2005 em atendimento ao seu artigo 53 e seguintes, elaborado pela empresa

**ALIVE Consultoria Empresarial.**

# Sumário

1	A EMPRESA .....	6
1.1	Breve Histórico .....	6
1.2	Estrutura Organizacional .....	8
1.3	Estrutura Administrativa .....	11
1.4	Estrutura Comercial .....	12
1.5	Valores da Empresa .....	13
2	RECUPERAÇÃO JUDICIAL .....	14
2.1	A Origem da Crise .....	14
2.2	Diagnóstico da Situação Atual – Análise SWOT .....	15
2.3	Análise de Mercado .....	16
3	O PLANO DE REESTRUTURAÇÃO .....	28
3.1	Reestruturação Fabril .....	28
3.2	Reestruturação Mercadológica .....	29
3.3	Reestruturação Administrativa e Financeira .....	30
4	LAUDO DE VIABILIDADE ECONOMICO E FINANCEIRO .....	32
4.1	Projeções .....	32
5	PAGAMENTO AOS CREDITORES .....	37
5.1	Premissas .....	37
5.2	Resumo do Quadro Geral de Credores .....	38
5.3	Proposta de Pagamento aos Credores .....	38
5.4	Atualização Monetária dos Créditos .....	41
5.5	Créditos Não Sujeitos a Recuperação Judicial .....	41
5.6	Meios e Formas de Pagamento .....	41
6	DISPOSIÇÕES GERAIS E FINAIS .....	42
6.1	Plano Alternativo de Pagamento .....	42
6.2	Outras Formas de Amortizações Possíveis .....	44
6.3	Dos Bens Abrangidos Pelo Presente Plano De Recuperação .....	45
6.4	Suspensão das Ações e Execuções dos Créditos Originários .....	45
6.5	Considerações .....	47
6.6	Esclarecimentos .....	48
6.7	Conclusão .....	48
6.8	Foro .....	49

## Definições e Regras de Interpretação

Com objetivo de melhor compreender o presente Plano de Recuperação Judicial, os termos a seguir, quando utilizados neste documento, devem ser entendidos conforme definições abaixo:

**“Recuperanda”, “Empresa” e ou simplesmente “DICARLO”:** denominação da Empresa – DICARLO Móveis e Acessórios para Casa e Lojas Ltda, pessoa jurídica de direito privado, devidamente inscrita no Cadastro Nacional de Pessoas Jurídicas junto ao Ministério da Fazenda sob nº 01.314.776/0001-49, com sede na Rua Dr. Blumenau, n.º 10190, Galpão 03, Bairro Encano, na cidade de Indaial, Estado de Santa Catarina, CEP: 89.130-000;

**“Credores”:** todos os credores em conjunto – Credores Classe I, Credores Classe II, Credores Classe III e Credores Classe IV;

“Assembléia Geral de Credores” ou “AGC”: Assembléia Geral de Credores;

**“Credores Classe I”:** titulares de créditos derivados da legislação do trabalho ou decorrentes de acidentes de trabalho;

**“Credores Classe III”:** titulares de créditos quirografários, com privilégio especial, privilégios gerais ou subordinados – excetuados os Credores Sócios;

“Plano de Recuperação Judicial” ou “PRJ”: o presente documento;

**“Diagnóstico Empresarial ou Diagnóstico”:** levantamento de informações econômicas, financeiras e operacionais;

**“Turnaround Management”:** Gestão da Recuperação.

## Considerações Gerais

Em cumprimento ao art. 53 da Lei nº 11.101/2005 o **PLANO DE RECUPERAÇÃO JUDICIAL** é apresentado aos credores 60 (sessenta) dias após o deferimento do pedido de Recuperação Judicial, e tem como principal objetivo permitir a preservação da atividade econômica e social da empresa, conforme disposto no art. 47 da LRF com a seguinte redação:

“A recuperação judicial tem por objetivo viabilizar a superação da situação de crise econômico-financeira do devedor, a fim de permitir a manutenção da fonte produtora, do emprego dos trabalhadores e dos interesses dos credores, promovendo, assim, a preservação da empresa, sua função social e o estímulo à atividade econômica.”

Em 01 de Abril de 2016 a DICARLO protocolou na comarca de Indaial/SC seu pedido de Recuperação Judicial, que atualmente tramita na 1ª Vara Cível de Indaial/SC, sob processo nº 0301015-33.2016.8.24.0031. Em 19 de Abril de 2016 o Juízo da Recuperação proferiu o deferimento do pedido de Recuperação Judicial.

Ressalta-se que todas as premissas e dados utilizados para a elaboração deste Plano foram disponibilizados pela diretoria da DICARLO, sendo que os trabalhos desenvolvidos pela ALIVE não contemplou a auditoria destas informações.

O Laudo de Viabilidade Econômico e Financeiro está apresentado no CAPÍTULO IV e o LAUDO DE AVALIAÇÃO DE BENS E ATIVOS no ANEXO I, sendo partes integrantes deste documento.

O Plano foi preparado com o intuito de apresentar soluções aos principais problemas enfrentados pela DICARLO ao longo dos últimos anos, os quais foram determinantes para que a empresa chegasse ao quadro de escassez financeira que a impediram de honrar os compromissos assumidos com seus credores. Tais dificuldades foram identificadas após um minucioso Diagnóstico Empresarial que elencou e avaliou as circunstâncias existentes sob diversos prismas da administração moderna. A partir disso, foram definidas as principais vertentes de trabalho para fornecer as respostas aos problemas existentes, fortalecendo a nova gestão que nasce a partir do processo de Recuperação Judicial.

# CAPITULO I

## 1 A EMPRESA

### 1.1 Breve Histórico

A empresa foi fundada em 1996 pelo Sr. Carlos Bertoldi e sua esposa Sra. Gorete Bertoldi, onde iniciaram uma modesta produção de display e expositores de produtos voltados especialmente para a indústria. A produção era realizada apenas pelo casal, que tinha um sonho de transformar aquele pequeno projeto em um grande negócio.

As oportunidades de grandes negócios surgiram em meados dos anos 2000, onde clientes de maior porte voltaram a atenção para a produção de qualidade superior desenvolvida pela empresa. Ainda nesta época, já com uma demanda muito superior as expectativas, a empresa realiza a primeira mudança de local, partindo para um pavilhão de porte maior, para assim acomodar a crescente produção e os mais de 12 funcionários.

Os negócios andaram a passos largos e três anos mais tarde a empresa passaria por uma nova mudança de endereço, a atual sede. Neste período, todo o lucro obtido foi imediatamente reinvestido na empresa, o que proporcionou um crescimento sólido, com mais de 30 funcionários contratados para desenvolver as atividades.

Com rápido crescimento, a DICARLO sentiu a necessidade de profissionalizar a gestão da empresa, aprimorar sua estratégia comercial e buscar novos segmentos de atuação, razão pela qual passou a atuar também no segmento de organizadores para casa, onde o mercado apontava crescimento favorável, incentivado principalmente pelo crescente aumento do poder de compra da população e consequente aumento da demanda.

Uma das razões do sucesso da DICARLO foi trabalhar com capital de giro próprio possibilitando captações de recursos pontuais que sempre foram honrados através do próprio resultado gerado pela operação.

Em 2008 a Empresa inova mais uma vez e passa a produzir mobiliário de madeira para seus clientes, implementando esses produtos na linha STORE. O ponto principal deste sucesso foi a implantação da área de comunicação visual para fornecimentos desses novos produtos aos clientes.

A partir de 2011 em especial foi marcado pela expressiva expansão das redes de varejo no Brasil. Essas redes passaram a realizar grandes investimentos em novas unidades, com muitas inaugurações de lojas. Esse fato fez com que a DICARLO promovesse mudanças estratégicas para adaptar-se aos novos tempos e oportunidades. A maior responsável pelo crescimento foi a rede de lojas Havan, que nesta época representava mais de 80% (oitenta) por cento do faturamento da Empresa.

Com o aumento das importações de produtos chineses, alicerçadas basicamente pelo câmbio favorável, a DICARLO anuncia a saída do mercado de displays e expositores em virtude da perda de rentabilidade e passa, a partir de então, a concentrar os esforços na linha de produtos para organização doméstica, ampliando seu foco em distribuir os produtos através das lojas de materiais de construção (Home center, atacados e varejo), e na linha Store, que é voltada para o mobiliário de instalações comerciais, atendendo basicamente o setor de confecções, calçados e departamentos, cuja expansão não estava favorável.

Em setembro de 2014, a DICARLO adquiriu a empresa SMB Indústria e Comércio de Móveis, com objetivo único de ter a fabricação própria dos móveis em madeira, que até então eram terceirizado, e já representavam 50% (cinquenta) por cento da linha de móveis (MDF e MDP).

Nesta época, a empresa chega a seu maior patamar de expansão, mantendo mais de 260 empregos diretos, com uma sede e filial em Indaial/SC e duas filiais em Blumenau/SC.

Apesar dessas conquistas, ao final de 2014 a DICARLO começou a sentir os primeiros sinais da forte crise econômica que se instaurou no mercado, basicamente pela retração das vendas do setor varejista.

O ano de 2015 teve um início ainda pior, pois várias empresas do varejo suspenderam temporariamente e algumas até cancelaram todos os investimentos em novas lojas, o que levou a deterioração de caixa ainda maior. Dos principais clientes da DICARLO, rede de lojas Havan, que inaugurou 25 lojas em 2014, reduziu seu crescimento acentuadamente inaugurando em 2015 apenas 7 lojas, e para o ano de 2016 não há previsão de abertura de novos estabelecimentos. A rede de lojas Avenida, que inaugurou 9

lojas no ano de 2014, não inaugurou nenhuma em 2015 e 2016 também não irá abrir nenhum novo estabelecimento.

Neste cenário de crise generalizada, a DICARLO teve que iniciar imediatamente várias medidas para sobreviver a este novo ciclo, iniciando pela folha de pagamento, que somam os maiores desembolsos mensais, redução dos estoques, renegociação com credores para alongamento das dívidas, maior esforço no departamento comercial para marcar presença nos clientes e principalmente uma busca de novos mercados, em especial o mercado de hotelaria e de farmácias.

Diante de todas essas adversidades, aliadas a profunda e mais duradoura crise econômica e política que nosso país já passou, a DICARLO, assim como outras empresas de diferentes setores, está sendo cada vez mais sufocada pela escassez de pedidos de vendas. A forte ruptura no faturamento levou a Empresa à realizar o pedido de Recuperação Judicial, que irá permitir que a empresa se reorganize e volte galgar resultados suficientes para superar a crise que é passageira.

## **1.2 Estrutura Organizacional**

### **1.2.1 Unidade Produtiva**

A DICARLO possui sua planta fabril muito bem montada e está estruturada em uma área que ultrapassa 7.000m<sup>2</sup>. A fábrica é totalmente equipada e está apta para produzir o mix de produtos. Atualmente a capacidade instalada permite um aumento significativo de produção.

Toda estrutura administrativa, financeira e comercial está localizada no mesmo local e contribui muito para a agilidade dos serviços e processos. Todos os atendimentos efetuados aos fornecedores, qualidade de matéria-prima, controle de estoque, compras e recursos humanos, são realizados a partir da matriz, em Indaial/SC.





Figura 1 – Fachada da Empresa



Figura 2 – Área de Estocagem



Figura 3 – Impressão



Figura 4 – Solda



Figura 4 – Setor de produção

## 1.3 Estrutura Administrativa

### 1.3.1 Equipe

Valorizar e investir em sua equipe de trabalho foi o caminho escolhido para criar um ambiente de satisfação, onde todos se comprometem com a qualidade e crescimento da empresa. Seus colaboradores participam dos programas de treinamentos, que já foram intensificados em todos os níveis, aumentando a consciência profissional com destaque para o mérito, onde cada colaborador, por sua própria força, inicia a construção de seu próprio futuro.

A DICARLO se mantém em funcionamento com uma estrutura de pessoal na medida de sua necessidade. Obviamente a concentração da força de trabalho está no setor de produção. Todavia, os demais setores da empresa trabalham de forma integrada e garantem o rigoroso controle de qualidade das atividades desenvolvidas.

Todos os projetos são elaborados pela equipe de projetistas internos, o que garante maior agilidade no processo e mantém um contato direto com o próprio cliente,

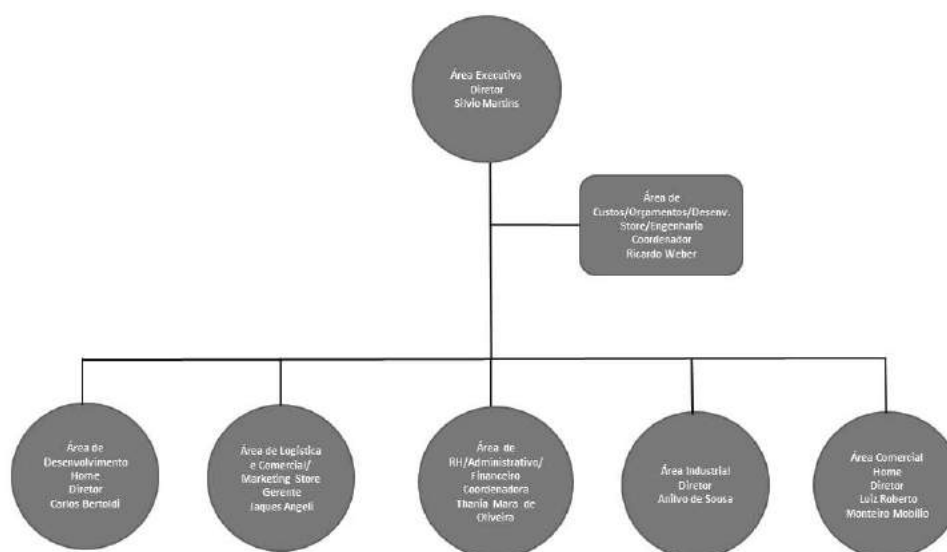

## 1.4 Estrutura Comercial

A estrutura comercial da DICARLO mantém abrangência nacional, destacando-se em várias regiões do país e com grande aceitação de mercado. Graças aos lançamentos frequentes de novos produtos em todas as linhas, a empresa tem plena capacidade física e técnica para ampliar seu leque de clientes e linha de produtos. A produção é realizada de acordo com os pedidos dos clientes, o que permite que o trabalho seja desenvolvido sem necessidade de muito estoque de produtos acabados.

A DICARLO mantém clientes ativos desde sua fundação, que compram os produtos com frequência e mantém assim uma sólida parceria. Os principais clientes, em sua maioria, são redes de grandes lojas de departamentos, lojas de varejo no setor de tecidos, calçados e acessórios. Todas as redes possuem abrangência nacional, o que torna o produto muito conhecido e bem aceito. Atualmente a equipe de vendas é formada por 28 representantes comerciais diretos, presentes nas principais cidades, sendo que a maioria possui outros prepostos para maior capilaridade. Todos são diretamente liderados por um diretor comercial que tem atuação intensa no campo. Visitas periódicas a clientes também reforçam a estratégia comercial, inclusive com a própria diretoria, que se dispõe a visitá-los em constantes encontros pelo Brasil. Internamente, a empresa mantém um time conciso, que participa ativamente de todas as decisões, trazendo os principais anseios.

## 1.5 Valores da Empresa

- O cliente/consumidor é o patrão. Todos em nossa empresa são vendedores e trabalham para atender o cliente de forma responsável e sustentável.
- Nossos líderes devem selecionar pessoas com potencial para serem melhores que eles. Avaliaremos nossos líderes pela qualidade das suas equipes. Liderança pelo exemplo pessoal é o melhor guia para nossa cultura. Nossos líderes tem que fazer o que falam. Queremos líderes que assumem resultados pessoalmente.
- Queremos pessoas excelentes, produtivas, respeitadas, comprometidas e realizadas. Elas são os ativos mais valiosos da nossa Companhia.
- Acreditamos que bom senso e simplicidade orientam melhor que sofisticação e complexidade.
- Foco em resultado: Nunca estaremos completamente satisfeitos com os nossos resultados. Gerenciamos nossos custos rigorosamente para liberar mais recursos para suportar nosso crescimento no mercado. Foco e tolerância zero ajudam a garantir uma vantagem competitiva duradoura.
- Não pegamos atalhos: integridade, trabalho duro e consistência são a chave para construir nossa Companhia.
- Nossos negócios devem ter sustentabilidade econômica, social e ambiental.

## CAPÍTULO II

# 2 RECUPERAÇÃO JUDICIAL

### 2.1 A Origem da Crise

A DICARLO, como já exposto no relatório de seu histórico, sempre buscou realizar seus investimentos de forma cautelosa e com recursos próprios. Os projetos de crescimento sempre foram reavaliados para ter certeza de que todo o investimento estaria lastreado por uma necessidade de mercado futuro, o que possibilitou o inquestionável sucesso nesses mais de 20 anos de existência.

Apesar dos fatos positivos, foi em 2014 que a DICARLO começou a sentir os primeiros efeitos da crise financeira que começou assolar a economia nacional. A desaceleração de consumo atingiu diretamente os clientes da empresa e, por consequência, atingiu a DICARLO, que viu seus clientes cancelarem importantes contratos e reverem os planos de expansão mercadológica. Nesta época, os primeiros sinais de tempos difíceis levaram a empresa a buscar os primeiros empréstimos financeiros de curto prazo, o que levou ao desarranjo financeiro imediato.

Imediatamente no início de 2015, um dos principais clientes da DICARLO, comunicou o cancelamento da expansão de sua rede de lojas, o que provocou um abalo direto no fluxo de caixa. Com este novo cenário, a DICARLO viu-se obrigada a rever todo seu planejamento e todo seu projeto de crescimento para acompanhar seus clientes. Neste momento, boa parte dos pedidos já estavam sendo produzidos e já prontos, o que levou a um estado ainda pior, o de manter estoque de produtos específicos de cada cliente. Sem poder distribuir no mercado para outros clientes, boa parte do capital de giro ficou alí, presa aos produtos acabados, produtos em processo e matérias-primas. Imediatamente a empresa iniciou os contatos com seus fornecedores e também solicitou os cancelamentos das compras.

Com a fábrica repleta de matérias-primas específicas, equipe de funcionários completa para atender a demanda já acertada com os clientes, a DICARLO teve que iniciar um novo arranjo de sua estrutura, e assim, iniciaram as primeiras demissões em massa.

Tentando reverter o agravamento do quadro da crise instalada, a empresa realizou empréstimos, financiamentos e inevitáveis refinanciamentos, fazendo com que se sujeitassem as altas taxas praticadas pelo mercado financeiro, culminando em uma inevitável situação de falta de solvência de seu passivo, prejudicando diretamente a compra de matéria-prima para dar continuidade na atividade da empresa.

Desde as primeiras demissões, até meados de março de 2016, a situação financeira da DICARLO se deteriorou bastante e levou a empresa a ingressar com o pedido de Recuperação Judicial em meados de abril deste ano.

Apesar de todo o exposto, e com as medidas de reestruturação em plena implementação, a DICARLO vê que a crise, apesar de intensa, é passageira e já planeja sua estabilidade ao longo deste ano e principalmente no início do próximo. Essa visão de futuro está baseada principalmente na nova atuação da equipe comercial, como já exposto anteriormente, e as primeiras ações já estão gerando resultados, principalmente pela capilaridade em novas linhas de produtos, o que reduziu consideravelmente a dependência de faturamento para grandes redes.

Sem benefício da Recuperação Judicial seria impossível prosseguir no desenvolvimento de suas atividades, ocasionando a extinção de inúmeros postos de trabalhos diretos e indiretos, recolhimento de tributos e divisas para o Estado e para o país.

## 2.2 Diagnóstico da Situação Atual – Análise SWOT

1 – PONTOS FORTES	2 – PONTOS FRACOS
Marca reconhecida no mercado	Alguns custos fixos ainda elevados
Possibilidade de inclusão de novos itens no mix de produtos	Inexistência de capital de giro e capital para aliviar a necessidade de desconto de recebíveis
Localização Estratégica na Região Sul, junto ao pólos industriais do Sul, que permite expandir a prestação de serviços	Novo Planejamento estratégico ainda em fase inicial
Baixo nível de inadimplência com clientes fidelizados	Margem de alguns produtos abaixo do esperado (já em readequação)

### 3 – OPORTUNIDADES

### 4 – AMEAÇAS

Início da atuação no setor de móveis para Hotelaria e farmácia, com melhores margens e produtos produzidos em linha	Demora na retomada dos investimentos dos clientes da linha Store
Possibilidade de readequação das linhas Home e Store para novos produtos	Fraca projeção de crescimento econômico para os próximos anos
Redução da participação de itens personalizados e o preço de	Redução da renda e do poder aquisitivo da população das classes C e D
Em tempos de crise a empresa pode contar com linhas de produtos que não acompanham a sazonalidade de mercado	Redução dos preços por parte dos concorrentes para compensar a queda no consumo varejista

O mercado de atuação da DICARLO não oferece nenhuma barreira significativa de entrada, sendo a rotatividade entre os concorrentes uma situação de normalidade.

## 2.3 Análise de Mercado

As empresas não podem permitir-se ignorar os acontecimentos do mundo exterior. A interdependência das empresas entre si e destas com o Estado e com a economia internacional é patente. A sobrevivência empresarial depende, em grande parte do conhecimento dos fatos atuais e da previsão dos acontecimentos futuros, tanto do âmbito nacional quanto internacional.

Esta é uma condição de trabalho inerente ao próprio estágio de desenvolvimento pelo que está passando o Brasil. Em princípio é uma fase de constantes ajustes e reajustes, pois qualquer trabalho atual constitui apenas um teste para o futuro, cujo alvo é a meta do desenvolvimento global. O cenário econômico e financeiro nacional repercute sempre, direta ou indiretamente, sobre as atividades da empresa.

Destarte, buscando uma solução para o equacionamento financeiro e operacional da DICARLO e arrefecimento dos resultados inexpressivos é preciso analisar as potencialidades que o mercado de sua atuação oferece.



Para gerir bem os negócios e agir nas oportunidades de mercado, deve estar atento às questões operacionais e às alternativas possíveis de serem exploradas, sempre visando à manutenção da empresa como fonte geradora de emprego, renda, e participação ativa no mercado em que atua.

Assim, para uma correta análise mercadológica, é necessária uma análise macroeconômica relativa a esse mercado em que está inserida a DICARLO, observando o comportamento da economia brasileira como um todo e as correspondentes tendências que possam efetivamente trazer reflexos na operação da empresa de forma geral.

Contudo, antes de se analisar propriamente esse mercado é necessário observar o comportamento macroeconômico, para depois entrar especificamente no mercado de atuação da empresa.

Desta forma, passamos, a seguir, a nos aprofundar sobre essa questão mercadológica e análise de cenários econômicos.

### **2.3.1 A Economia no Brasil**

No contexto Brasil, o ano de 2015 é um ano de transição do cenário econômico e as ações que estão sendo planejadas pelo Conselho Monetário Nacional (CMN) pretendem contribuir para retomar o crescimento do país.

A expectativa é de um crescimento mais modesto da renda e do endividamento das famílias com um menor espaço para alavancar o consumo.

Para tentar equilibrar as finanças do governo em 2015, foi anunciado o pacote de "ajuste fiscal" que consiste em duas ações: cortar despesas do governo e elevar a arrecadação – pelo aumento de impostos e outras receitas. Para realização do pacote de ajustes criou-se uma meta de superávit primário de 1,2% do Produto Interno Bruto (PIB), que equivale a uma economia de R\$ 69,9 bilhões em gastos no orçamento de 2015, sendo um dos maiores contingenciamentos de recursos da história em termos nominais.

O anúncio de investimentos de mais de US\$ 50 bilhões da China no Brasil amplia a presença chinesa no país. Antes centrada na compra de commodities brasileiras e na pequena participação de empresas chinesas na exploração do campo de petróleo Libra, no pré-sal, agora os chineses pretendem investir de forma maciça em infraestrutura:

ferrovias, portos, aeroportos, rodovias e hidrelétricas. O anúncio de investimentos no Brasil segue na esteira da concretização do plano da China de elevar os investimentos na América Latina para 250 bilhões de dólares na próxima década.

Esse investimento chega num momento em que o país implementa diversos cortes no orçamento e no investimento em infraestrutura o que é essencial para contribuir com o reaquecimento da economia.

### **2.3.2 A Economia Atual**

De acordo com o Indicador Serasa Experian de Atividade do Comércio, o movimento dos consumidores nas lojas de todo o país caiu 9,5% em abril/16 na comparação com mesmo mês do ano passado. No acumulado do primeiro quadrimestre de 2016, a atividade varejista recuou 8,8% na comparação com o primeiro quadrimestre de 2015. Por fim, feitos os devidos ajustes sazonais, a atividade varejista cresceu 2,1% em abril/16 em comparação ao mês de março/16.

Segundo os economistas da Serasa Experian, a atividade varejista continua enfraquecida ao longo dos primeiros meses deste ano. Recuo da massa real de rendimentos, grau deprimido dos níveis de confiança dos consumidores e condições mais caras e restritivas para o crédito ao consumo continuam pesando sobre a evolução da atividade varejista no país. Neste sentido, a alta pontual (na margem) em abril/16, não pode ser encarada ainda como um ponto de inflexão.

Em abril/16, na comparação interanual, isto é, contra o mesmo mês do ano passado, exceto o segmento de combustíveis e lubrificantes (com alta de 3,4%), todos os demais setores varejistas experimentaram retrações: supermercados, hipermercados, alimentos e bebidas (-10,1%); móveis, eletroeletrônicos e informática (-14,0%); veículos, motos e peças (-19,2%); tecidos, vestuário, calçados e acessórios (-14,5%); material de construção (-6,1%).

Da mesma forma, no acumulado do primeiro quadrimestre de 2016, apenas o segmento de combustíveis e lubrificantes, com variação de 4,8%, está com crescimento positivo em relação ao primeiro quadrimestre de 2015. Todos os demais segmentos varejistas estão com retração em relação ao acumulado dos primeiros quatro meses do ano passado: supermercados, hipermercados, alimentos e bebidas (-7,2%); móveis,

eletroeletrônicos e informática (-13,3%); veículos, motos e peças (-19,4%); tecidos, vestuário, calçados e acessórios (-14,6%); material de construção (-4,9%).

Por fim, na comparação dessazonalizada de abril/16 contra março/16, só houve retração no segmento de tecidos, vestuário, calçados e acessórios (-0,4%). No segmento de combustíveis e lubrificantes houve estabilidade e em todos os demais setores registraram-se crescimentos: supermercados, hipermercados, alimentos e bebidas (0,1%); móveis, eletroeletrônicos e informática (1,2%); veículos, motos e peças (0,8%); material de construção (1,9%).

Apesar da retração, resultado mostra que recessão perdeu fôlego. O Indicador Serasa Experian de Atividade Econômica (PIB Mensal) exibiu retração de 0,7% no primeiro trimestre de 2016 frente ao último trimestre do ano passado, já efetuados os devidos ajustes sazonais. Na comparação com o primeiro trimestre de 2015, o recuo na atividade econômica foi de 5,5%.

De acordo com os economistas da Serasa Experian, apesar de ter sido mais uma retração trimestral da economia (a quinta consecutiva), tal resultado sinaliza que a recessão perdeu fôlego no primeiro trimestre de 2016, já que a queda, na margem, foi a menor do que a dos trimestres anteriores: -1,4% no 4T15; -1,7% no 3T15 e -2,1% no 2T15.

Pelo lado da oferta agregada, a atividade agropecuária crescendo 4,6%, foi a principal responsável pelo resultado menos negativo da atividade econômica no primeiro trimestre de 2016. Por outro lado a indústria, recuando 4,3% no primeiro trimestre, aprofundou seu movimento negativo. Queda menor, porém, registrou o setor de serviços neste primeiro trimestre do ano: recuo de 0,4% em relação ao último trimestre do ano passado.

Do ponto de vista da demanda agregada, os investimentos caindo 1,5% e o consumo das famílias recuando 1,3% foram os principais responsáveis pela retração da atividade econômica no primeiro trimestre de 2016. Também o consumo do governo contribuiu para a queda, porém em menor escala: baixa de 0,3% no primeiro trimestre deste ano. Já o setor externo, com exportações avançando 5,9% e importações recuando 2,6% amenizaram a retração da atividade econômica durante o primeiro trimestre de 2016.

Na comparação com o primeiro trimestre de 2015, a queda de 5,5% da atividade econômica no acumulado do primeiro trimestre de 2016 foi provocada, principalmente, pelas retrações de 12,1% da atividade industrial e de 3,8% do setor de serviços. Pelo lado da demanda, destacam-se a queda de 17,0% dos investimentos e de 6,4% do consumo das famílias. A retração da atividade econômica só não foi maior por causa do setor externo: alta de 12,5% das exportações e recuo de 22,1% das importações.

## **2.3.3 Perspectivas para o Setor de Atuação da Empresa**

### **2.3.3.1 Setor Farmacêutico**

O Brasil e sua economia vão bem, mas nos três últimos anos, com a mudança na trajetória da economia mundial, o país sentiu a pressão e recuou no seu crescimento, apresentando tímidos resultados do Produto Interno Bruto (PIB). Em 2012, de 1%, e uma pequena evolução em 2013, 2,3%. Estes resultados ficam abaixo da média histórica de 10 anos, 3,7%, quebrando o ritmo acelerado de crescimento do país.

Este cenário de cautela reflete os atuais problemas enfrentados pelo país: alta da inflação, elevação da taxa básica de juros (SELIC) e aumento do dólar, foram as principais causas que frearam o crescimento da economia nacional.

Apesar do recuo no crescimento da economia, alguns setores tem se destacado no cenário econômico nacional, como: o de agronegócios e de serviços. Dentre estes, se destaca o setor industrial farmacêutico, que vem registrando crescimentos na casa de dois dígitos percentuais a cada ano. Para se ter uma ideia do tamanho deste crescimento, o Brasil passou da 10ª para a 6ª colocação no mercado farmacêutico mundial. E para o ano de 2016, acredita-se que o Brasil alcance a 4ª posição, ficando atrás apenas dos EUA, China e Japão, segundo projeção do IMS Health (companhia que mede e pesquisa dados relacionados à saúde mundial) e da OMS (Organização Mundial de Saúde).

Toda esta euforia no mercado farmacêutico não é a toa. A indústria farmacêutica tem o privilégio de receber bons ventos no mercado nacional. Este crescimento se deve a alguns fatores importantes:

- Aumento nos gastos da população com saúde mais que dobraram na última década: consumidores adquirem mais conhecimento e se preocupam mais com sua saúde e qualidade de vida;

- Crescimento das classes sociais de base, retirando milhões de pessoas da linha de pobreza, favorecendo um aumento na média de consumo (ticket médio de consumo);
- Envelhecimento da população brasileira, que encontram desamparo na assistência de saúde pública e recorrem a iniciativa privada;
- Aquisições e fusões no mercado industrial e do varejo farmacêutico, favorecendo a competitividade e melhoria na qualidade dos serviços prestados, ganhando novos consumidores.

No ano de 2013 a indústria farmacêutica nacional apresentou crescimento de 17% em relação a 2012, e o varejo um crescimento de 13,8%; excelente resultado se comparado ao PIB nacional, mas não em relação a expectativa do setor. Esse número mantém-se até final de 2015, porém, para 2016, o mercado prevê um crescimento de 18% em relação a 2015.

Essa tendência mercadológica fez com que a DICARLO buscasse um posicionamento dentro do mercado mobiliário do setor farmacêutico, pois as grandes redes nacionais não param de crescer, e andam na contramão dos demais setores da economia.

Ao que se estipula o mercado farmacêutico no Brasil ainda deverá ser destaque mundial, com crescimento permanecendo na casa dos dois dígitos. Porém, vem a tona alguns desafios que indicam alerta na indústria, como:

- Cobrança da indústria ao governo de uma maior participação nos gastos com saúde, hoje cerca de 4,2% do PIB (o mercado de saúde cobra participação de 9%);
- Alta do dólar, prejudicando a rentabilidade da indústria, pois cerca de 90% das matérias-primas são importadas, além do maquinário de produção;
- Reajuste salarial de 8,5% (acima da inflação no período). As indústrias devem manter a taxa de empregabilidade e até aumentar, para garantir o crescimento da produção, porém poderá causar uma redução na rentabilidade;

- Alta carga tributária sobre a produção de medicamentos, e desoneração de impostos para o setor;

Os desafios são muitos e a expectativa de um grande ano está a frente. Mas para isto, o mercado precisará se reinventar, buscar novas estratégias de marketing e vendas, e trabalhar forte no Ponto de Venda (PDV). Assim, estes bons ventos continuarão soprando a favor do crescimento do mercado farmacêutico brasileiro e o setor continuará a surpreender a economia nacional.

### **2.3.3.2 Setor de Hotelaria**

Um ano para esquecer. É assim que Manuel Gama, presidente do Fórum de Operadores Hoteleiros do Brasil (FOHB) e da rede Travel Inn, refere-se ao período de 2015 para o mercado nacional de hotelaria. Pressionada pelo aumento dos custos, a receita do setor não teve força suficiente para ampliar a lucratividade, resultando em uma perspectiva de desempenho pior do que a esperada anteriormente pelo FOHB.

Os números de 2015 ainda não foram consolidados, mas, segundo uma prévia levantada pelo Fórum, a expectativa é de queda na ocupação em 15 das 16 localidades consultadas. A previsão para a diária média também é de retração no ano em questão, em dez dos 16 locais analisados. Com o desempenho desses dois indicadores, o RevPAR ("receita por quarto disponível", em português), que une ambos, caiu em 15 cidades. Considerando as previsões levantadas, o FOHB espera que o setor encerre 2015 com queda de 6,9% na taxa de ocupação, de 7,2% na diária média e de 13,2% no RevPAR.

"Do ponto de vista hoteleiro, 2015 não foi um bom ano. Estamos muito prudentes com as expectativas, basicamente por causa da situação econômica, a instabilidade política e o aumento gradativo do desemprego. Isso faz com que as pessoas não consumam, as empresas não invistam e os bancos não emprestem, o que deixa o País estagnado", comenta Gama.

Mesmo com 2015 marcado por pressão econômica e índices amargos, o mercado hoteleiro espera que, até o final de 2016, o setor tenha dado dos passos para nos próximos anos já recuperar o motor do crescimento.

"Para compor a receita, são necessários dois ingredientes: taxa de ocupação e diária média. Se os preços baixarem muito e a taxa de ocupação aumentar, a probabilidade é de prejuízo. Manter os preços com queda na taxa de ocupação é a melhor opção dentro do caos, como o de hoje", explica Gama. Para ele, o ideal é ajustar os valores, pelo menos seguindo a inflação.

Os jogos da Copa do Mundo no Brasil, apesar de terem sido positivos para dar visibilidade ao País e movimentar o turismo, deixaram como reflexo, em algumas localidades, a oferta excessiva de hotéis. "Com a Copa, houve vantagens para as cidades-sede, o que entusiasmou um pouco mais os investidores, que captaram o recurso e foram construindo hotéis, gerando super oferta em algumas praças", explica Manuel Gama.

Os Jogos Olímpicos e Paraolímpicos, que acontecem neste ano no Brasil, também devem gerar movimento no setor, estima Gama. "Tenho a impressão de que os Jogos Olímpicos respingarão mais no restante do País, mesmo sendo focado no Rio de Janeiro. Muita gente vai querer conhecer o resto do Brasil, a exemplo do Nordeste, que deve se beneficiar muito. São Paulo se beneficiará só um pouco. As Olimpíadas serão uma excelente experiência para o Brasil, sendo muito boa para o Rio de Janeiro e, também, para o interior", comenta.

O maior cliente do mercado hoteleiro brasileiro é o corporativo, já que mais da metade das hospedagens em hotéis no País se dá por conta de viagens de negócios. Nos últimos anos, o crescimento do setor corporativo tem arrefecido, segundo a Associação Latino Americana de Gestores de Eventos e Viagens Corporativas (Alagev). A variação anual passou, por exemplo, de 13,86% para 9,20% entre 2013 e 2014.

Apesar de os números de 2015 não estarem disponíveis, dados preliminares da Alagev apontam que a receita obtida pela cadeia de viagens corporativas caiu 2,97% no primeiro semestre de 2015. A estimativa global do crescimento nominal das receitas dos Indicadores Econômicos das Viagens Corporativas (IEVC) chega a 4,88% no período. Segundo o gerente-executivo da associação, Paulo Amorim, a inflação e o câmbio pressionaram o setor. "As empresas ficaram mais seletivas e seguraram o volume de viagens."

De acordo com a presidente do Conselho Executivo de Viagens e Eventos Corporativos (CEVEC), da FecomercioSP, Viviânne Martins, se a economia vai mal, as

viagens de negócios também diminuem. "Mesmo que o cenário econômico esteja ruim, o empresário precisa viajar. Se não tenho volume de vendas nem vou atrás de clientes, então não abrirei novos mercados e irei falir", pondera.

Segundo Viviãne, o que muda é o gerenciamento dessas viagens. "Na crise, as empresas analisam suas políticas de viagens e dão um downgrade em tudo, seja em passagem aérea, seja em hotelaria. O gerenciamento começa a ser feito com lupa. As viagens têm um orçamento mais enxuto, refletindo diretamente em passagem aérea e hotelaria", explica.

Para fazer esse gerenciamento de demanda, uma opção para as empresas tem sido garantir hotéis para os executivos conforme a real necessidade. Um exemplo é a hospedagem fracionada, com hospedagem de algumas horas. "Muitas empresas estão reduzindo o orçamento para viagens corporativas. Somado a isso, com o momento difícil, os hotéis nos fins de semana estão operando com aproximadamente 30% de ocupação, e 50% ao longo da semana. Nossa proposta vem na contramão da crise, porque traz um dinheiro novo para os hotéis com hóspedes que não iriam antes. É uma ferramenta complementar de venda para os hoteleiros", explica o CEO do HotelQuando.com, Max Campos.

### **2.3.3.3 Setor Moveleiro**

O IEMI – Instituto de Estudos e Marketing Industrial, divulgou esta semana o balanço mensal do varejo e indústria de mobiliário referente a janeiro de 2016.

Em termos de varejo, o relatório aponta queda de 16% do volume de peças comercializadas no segmento de mobiliário, e 15,8% menos receita. Em comparação a janeiro de 2015, os números acumulados apontam 11,2% menos vendas em volume rentabilidade 6,1% menor.

Na etapa de produção os números são mais relativos. A atividade fabril teve queda de 5,5% este mês segundo o IEMI, e soma 19,4% a menos do que a produção em janeiro de 2015 em volume. No entanto, houve aumento de 12,5% na receita da indústria em janeiro deste ano – 5,2% a mais em relação ao mesmo período do ano passado.



Os indicadores de Emprego e produtividade apontam ligeiro aumento nos postos de trabalho no segmento – 0,4%, o mesmo índice do mês passado. Já a produtividade no setor caiu 6,7% este mês e acumula desaceleração de 9,2% em relação a janeiro do ano passado.

A balança comercial do Brasil no segmento de mobiliário também acumula queda. As exportações do país diminuíram 15,8% este mês em comparação a janeiro de 2015, somando 32 milhões de dólares. Já as importações retraíram 35% este mês em relação ao mesmo período do ano passado e somam 48,9 milhões de dólares. Com base nesses números, o IEMI registra déficit de 16,9 milhões para janeiro de 2016.

Ainda de acordo com o Relatório elaborado pelo Instituto de Estudos e Marketing Industrial (IEMI) com o apoio da Movergs, com base no relatório conjuntural mensal Termômetro IEMI, complementado por consultas a fontes secundárias, no mês de março de 2016, a venda no comércio varejista de móveis teve crescimento de 5,1% em volume de peças e 5,0% nas receitas no mês de março de 2016. Já no acumulado do 1º trimestre de 2016, o setor teve recuo de 12,2% em volume, porém alta de 7,8% em valores.

A produção em volume de móveis teve aumento de 4,7% no mês de março, porém, queda acumulada de 15,7% no ano. Em valores nominais a receita da indústria alta de 4,0% no mês e de queda de 7,4% no ano.

O emprego na indústria de móveis teve leve alta de 0,1% no mês de março e, de queda de 0,1% no acumulado no ano. Já a produtividade média do setor teve queda de 6,8% no mês e de 11,1% no ano.

O varejo brasileiro, assim como outros segmentos do mercado, foi intensamente afetado pelo que culminou no atual cenário econômico. Responsável por cerca de 19 milhões de empregos no País, o setor sentiu diretamente a queda no volume de vagas, devido à, principalmente, desaceleração da economia. A situação foi confirmada pela apuração realizada pela SBVC – Sociedade Brasileira

de Varejo e Consumo no documento “Os impactos da crise econômica no varejo brasileiro”. Os dados são resultados de um compilado de números dos principais institutos de pesquisa do País que tem como objetivo colocar em perspectiva alguns indicadores do mercado para se ter uma noção mais próxima do real momento enfrentado pelo setor.

Segundo a CNC – Confederação Nacional do Comércio as demissões no varejo atingiram a marca de 190 mil. Um dos motivos foi o volume de vendas que fechou 2015 com retração de 8,6% em relação a 2014, de acordo com o IBGE – Instituto Brasileiro de Geografia e Estatística. O cenário que se desenha é uma reação em cadeia, ou seja, as altas da inflação e dos juros levaram à queda de confiança do consumidor que passou a comprar menos pelo momento incerto.

A queda nas vendas levou à uma atitude esperada por parte das redes, ou seja, o fechamento de unidades. Entre 2014 e 2015 houve um aumento de 52% no número de lojas fechadas. Ao todo, mais de 130 mil pontos baixaram as portas. De acordo com a análise de Eduardo Terra, presidente da SBVC, o momento é de readequação. “Encerrar a atividade de alguns pontos é a alternativa que muitas redes encontraram para manter a rentabilidade da rede ou não perder tanto em faturamento. Em épocas de redução de despesas não faz sentido ter abertas unidades que não se pagam”, destaca o especialista em Varejo.

Outro dado que merece atenção no compilado da SBVC é a confirmação do aumento da vacância nos shoppings. Embora o número de unidades tenha aumentado, a vacância média saltou de 2,8% em 2014 para 4,1% em 2015, segundo números da Abrasce – Associação Brasileira de Shopping Centers. “Isso também é reflexo de iniciativas de readequação de share por parte das redes. Um novo ponto para algumas marcas pode significar um custo que não é possível manter”, avalia o executivo. Na opinião de Terra, há um indício tímido de retomada que se desenha para os próximos meses. “No entanto, é preciso que sejam feitas as lições de casa, ou seja, são urgentes as reformas necessárias, principalmente a trabalhista, a previdenciária e a fiscal neste período, para que tudo não seja apenas um sopro de melhora”, completa.

### 2.3.4 Tendências e Projeções

A DICARLO está posicionada em um dos setores com grande expansão atualmente. O setor de móveis para a área farmacêutica tem apresentado um crescimento sólido de dois dígitos na última década. Diante disso a DICARLO buscará uma fatia deste mercado que cresce a passos largos e não vê crise. Algumas pesquisas apontam que, mesmo o ano de 2016, a projeção e crescimento poderá ultrapassar a marca de 18% ao ano.

Outro ponto fundamental para a Empresa se manter economicamente ativa e buscar um crescimento sustentável, é a redução da dependência de faturamento relacionado a linha STORE (mobiliário para varejo de tecidos, vestuário e acessórios) a busca para um melhor desempenho da linha HOME (mobiliário para organização da casa), focada para atender as necessidades de casa com produtos práticos, de boa qualidade a preços competitivos.

## CAPÍTULO III

# 3 O PLANO DE REESTRUTURAÇÃO

### 3.1 Reestruturação Fabril

Após o pedido de recuperação judicial, a DICARLO desenvolveu um plano de reestruturação econômico, financeiro e operacional, visando à lucratividade necessária para permitir a liquidação de seus débitos e a manutenção de sua atividade no médio e longo prazo, o que depende não só da solução da atual situação de endividamento, mas também, e fundamentalmente, da melhoria de sua capacidade de geração de caixa. As medidas necessárias estão incorporadas em um planejamento para o período de 15 (quinze) anos, fundamentados em decisões estratégicas em diversos setores da empresa.

No setor produtivo a reestruturação será executada principalmente pela gerência da fábrica, que está implementando vários controles produtivos, incluindo as novas cotações de preços para compra de matéria-prima básica e de serviços de terceiros. O desenvolvimento de novos fornecedores será fundamental para a retomada. A definição da estratégia de produção industrial considerou a seguinte política fabril, que se desdobrou em diversas ações destacadas:

- Potencializar a geração de resultados através do imediato ajuste na capacidade fabril para a atual demanda de pedidos, reavaliar os custos de todos os produtos e revisar todos os processos e custos relacionados;
- Adequação da força de trabalho para capacidade instalada, podendo lançar mão inclusive de acordo para redução de jornada de trabalho, banco de horas e plano de demissão voluntária;
- Planejamento acurado da produção objetivando a eliminação de desperdícios de tempos, horas extras, materiais e embalagens;
- Reavaliação de todos os itens produzidos atualmente, dos custos e margens para, segundo resultado da avaliação, permanecer em produção; ter seu preço reajustado, ou então, ser descontinuado;

- Negociação intensiva junto aos fornecedores de matéria-prima e insumos objetivando níveis ótimos de preços e alta competitividade no mercado;
- Implantação do controle de montagem de produtos e expedição, evitando perdas de receitas importantes, provocadas principalmente pela ineficiência de alguns processos;
- Reavaliação da sistemática de custeio e dos valores vigentes dos processos, visando adequada distribuição entre os departamentos, itens e processos.

As ações postuladas neste momento já atingiram resultados importantes, como a redução de uma jornada de trabalho, o que levou a redução considerável do custo de mão de obra, retrabalhos e desperdícios, motivando para a continuidade dos esforços não apenas a estrutura fabril, mas também os outros departamentos da empresa.

## **3.2 Reestruturação Mercadológica**

O setor comercial sem dúvida é o que sofrerá maiores mudanças, e a reestruturação dar-se-á integralmente a área de vendas diretas, recompilando à política de vendas às margens/rentabilidade e recompondo o mapa de formação dos preços dos produtos. A implantação da pesquisa de satisfação do cliente para uso na identificação e correção de eventuais problemas nos produtos e serviços será uma das ferramentas utilizadas para pautar as ações de melhorias nos setores.

A busca por novos clientes e a reconquistas de eventuais clientes perdidos, será fortalecida principalmente pelo setor de call-center. No que diz respeito a linha Home, o objetivo principal é focar para a linha de produtos com maior capilaridade e produção massiva. Já na linha Store, responsável outrora por mais de 80% do faturamento da empresa, será reavaliada e reorganizada de acordo com a necessidade dos clientes, mantendo atendimento somente por pedidos, sem a manutenção de estoque de segurança para os clientes, evitando novo desequilíbrio de capital de giro. Tudo isso está perfeitamente alinhado ao planejamento de investimentos na ampliação da atividade conforme premissas do plano de desenvolvimento econômico/financeiro da empresa.

Toda essa reestruturação comercial da DICARLO não deixa de contemplar a avaliação do público alvo e o posicionamento da marca perante cada produto oferecido em cada região e a fixação de metas, associada ao plano orçamentário e ponto de equilíbrio já estão em fase de implantação, algumas com resultados já obtidos.

### **3.3 Reestruturação Administrativa e Financeira**

No setor administrativo da empresa já foram realizados diversos ajustes, visando principalmente a otimização da estrutura de pessoal e redução de despesas na área operacional e administrativa, o que terá reflexo direto no fluxo de caixa, buscando o equilíbrio financeiro exigido para completa superação da atual situação.

O fortalecimento da política de recursos humanos é outro ponto importante, que contemplará plano de carreira baseado em resultado, melhorias no processo de seleção, treinamento e valorização social e profissional dos colaboradores internos, reduzindo o turn-over e por consequência dos custos de pessoal.

A formação de novas diretrizes de administração dará o suporte à área comercial através de análise de novidades e oportunidades do mercado. Essas novas diretrizes serão complementadas inclusive com a possibilidade de reorganização do organograma da empresa para que todas as premissas possam ser cumpridas.

No setor financeiro já foi implantado o Plano Orçamentário com revisões periódicas mensais, suportado por relatórios gerenciais para análise de resultados econômico e financeiro. O FCP (Fluxo de Caixa Projetado), já implementado, está alinhado com a consolidação das informações das contas a receber, contas a pagar e tesouraria. Todos esses ajustes contribuirão para a formação de uma base sustentável de informações, fundamental a todas as decisões estratégicas.

Ainda, com o objetivo de melhorar o resultado líquido, a empresa busca entre os vários agentes financeiros as melhores taxas para as operações, garantindo assim o capital de giro na medida necessária e com menor custo possível.

Fundamentada no artigo 50 da Lei 11.101/2005 a Empresa busca, dentre outros, os meios:

- **“CONCESSÃO DE PRAZOS E CONDIÇÕES ESPECIAIS PARA PAGAMENTO DAS OBRIGAÇÕES VENCIDAS OU VINCENDAS”<sup>1</sup>;**
- **“EQUALIZAÇÃO DE ENCARGOS FINANCEIROS RELATIVOS A DÉBITOS DE QUALQUER NATUREZA, TENDO COMO TERMO INICIAL A DATA DA DISTRIBUIÇÃO DO PEDIDO DE RECUPERAÇÃO JUDICIAL”<sup>2</sup>.**

Além disso, durante o processo de reestruturação e da Recuperação Judicial a Empresa poderá lançar mão de quaisquer meios de recuperação propostos pelo legislador no art. 50 da LRE<sup>3</sup>, dentre outros elencamos alguns:

- **II – cisão, incorporação, fusão ou transformação de sociedade, constituição de subsidiária integral, ou cessão de cotas ou ações, respeitados os direitos dos sócios, nos termos da legislação vigente;**
- **VI – aumento de capital social;**
- **VII – trespasse ou arrendamento de estabelecimento, inclusive à sociedade constituída pelos próprios empregados;**
- **IX – dação em pagamento ou novação de dívidas do passivo, com ou sem constituição de garantia própria ou de terceiro;**
- **XI – venda parcial dos bens;**
- **XV – emissão de valores mobiliários;**
- **XVI – constituição de sociedade de propósito específico para adjudicar, em pagamento dos créditos, os ativos do devedor.**

<sup>1</sup> Art. 50, inciso I – Lei 11.101/2005

<sup>2</sup> Art. 50, inciso XII – Lei 11.101/2005

<sup>3</sup> Lei de Recuperação de Empresas

## CAPÍTULO IV

# 4 LAUDO DE VIABILIDADE ECONOMICO E FINANCEIRO

## 4.1 Projeções

### 4.1.1 Premissas

Após o minucioso levantamento de informações de projeção de vendas, custos e orçamentos de departamentos foi traçado o cenário mais provável de resultados, que demonstra claramente que a empresa tem viabilidade econômica para honrar seus compromissos conforme discrimina este Plano.

As seguintes premissas foram adotadas na projeção de resultado econômico-financeiro:

- Foi utilizado o Sistema Tributário Normal com apuração de Lucro Real, sendo consideradas assim, as respectivas alíquotas de cada imposto incidente para as projeções de resultados. Este Sistema Tributário é o adotado pela empresa no momento da elaboração deste Plano de Recuperação;
- Os custos dos produtos foram projetados com base nos atuais custos líquidos de todos os impostos creditáveis. Este grupo de custos varia em crescimento proporcionalmente ao crescimento da receita;
- As despesas operacionais foram projetadas de acordo com as atuais despesas líquidas de todos os impostos creditáveis. Estas Despesas projetadas terão um pequeno aumento no decorrer dos períodos, pois mesmo sendo fixas por característica, na realidade, o aumento no volume de vendas demandará aumentos para comportar o novo nível de atividade, porém, tais custos já consideram as reduções ocorridas a partir das medidas adotadas e previstas



no Plano de Recuperação, o que irá favorecer para que a empresa obtenha o EBITDA satisfatório para a atividade;

- Outra premissa é que os valores de depreciação, inclusos na projeção, serão parcialmente reinvestidos como forma de manutenção da atual capacidade instalada, com as diferenças sendo utilizadas para recomposição do caixa da empresa a cada ano;
- A sobra de caixa projetada em cada ano da projeção será destinada para o pagamento do passivo não sujeito aos efeitos da presente Recuperação Judicial, para recomposição do capital de giro próprio e também para os investimentos necessários para o atendimento da demanda projetada;
- Todo efeito inflacionário será repassado aos preços dos produtos, mantendo a rentabilidade projetada, bem como, a geração de caixa e a capacidade de pagamento;
- O ano 1 (um) da projeção considera os 12 (doze) meses subsequentes a data da publicação no DJE do TJ do Estado de Santa Catarina da decisão de homologação do Plano de Recuperação Judicial;
- Todas as projeções foram muito realistas, espelhando até certo ponto, um cenário conservador.

O crescimento do faturamento líquido ao longo dos 15 (quinze) anos espelha a realização dos projetos em andamento, as novas oportunidades disponíveis e a retomada dos negócios prejudicados pela crise financeira e pela superação da mesma. Utilizou-se a taxa de crescimento médio anual que inicia em 8% (oito por cento), aquém do crescimento que o mercado espera para as próximas décadas, e a própria estimativa de crescimento que inicia no segundo semestre de 2016. Nos períodos iniciais das projeções a taxa de crescimento reflete principalmente as ações de reduções citadas anteriormente já implementadas, deixando claro que, com uma estrutura mais adequada a realidade será possível atingir os resultados projetados.

## 4.1.2 DRE Projetada

### DRE Projetada

Demonstração de Resultado	Ano 01	Ano 02	Ano 03	Ano 04	Ano 05	Ano 06	Ano 07	Ano 08	Ano 09	Ano 10	Ano 11	Ano 12	Ano 13	Ano 14	Ano 15
<b>Receita Bruta</b>	<b>17.753</b>	<b>19.173</b>	<b>20.707</b>	<b>22.364</b>	<b>24.153</b>	<b>25.602</b>	<b>27.138</b>	<b>28.767</b>	<b>30.493</b>	<b>32.322</b>	<b>33.615</b>	<b>34.960</b>	<b>36.358</b>	<b>37.812</b>	<b>39.325</b>
Deduções	(4.167)	(4.500)	(4.860)	(5.249)	(5.669)	(6.009)	(6.369)	(6.752)	(7.157)	(7.586)	(7.889)	(8.205)	(8.533)	(8.875)	(9.230)
<b>Receita Líquida</b>	<b>13.586</b>	<b>14.673</b>	<b>15.847</b>	<b>17.115</b>	<b>18.484</b>	<b>19.593</b>	<b>20.769</b>	<b>22.015</b>	<b>23.336</b>	<b>24.736</b>	<b>25.726</b>	<b>26.755</b>	<b>27.825</b>	<b>28.938</b>	<b>30.095</b>
CPV	(8.197)	(8.706)	(9.402)	(10.189)	(11.004)	(11.664)	(12.364)	(13.106)	(13.892)	(14.725)	(15.314)	(15.927)	(16.564)	(17.227)	(17.916)
<b>Resultado Bruto</b>	<b>5.390</b>	<b>5.968</b>	<b>6.445</b>	<b>6.926</b>	<b>7.481</b>	<b>7.929</b>	<b>8.405</b>	<b>8.909</b>	<b>9.444</b>	<b>10.011</b>	<b>10.411</b>	<b>10.828</b>	<b>11.261</b>	<b>11.711</b>	<b>12.180</b>
<b>Despesas Operacionais</b>	<b>(4.609)</b>	<b>(4.861)</b>	<b>(4.913)</b>	<b>(5.306)</b>	<b>(5.730)</b>	<b>(6.015)</b>	<b>(6.376)</b>	<b>(6.759)</b>	<b>(7.164)</b>	<b>(7.594)</b>	<b>(7.898)</b>	<b>(8.214)</b>	<b>(8.542)</b>	<b>(8.884)</b>	<b>(9.239)</b>
Despesas Adm/Comerciais	(1.766)	(1.908)	(2.060)	(2.225)	(2.403)	(2.488)	(2.638)	(2.796)	(2.964)	(3.141)	(3.267)	(3.398)	(3.534)	(3.675)	(3.822)
Despesas Gerais Adm/Cml	(2.842)	(2.954)	(2.853)	(3.081)	(3.327)	(3.527)	(3.738)	(3.963)	(4.200)	(4.453)	(4.631)	(4.816)	(5.008)	(5.209)	(5.417)
<b>EBITDA</b>	<b>781</b>	<b>1.106</b>	<b>1.532</b>	<b>1.621</b>	<b>1.750</b>	<b>1.914</b>	<b>2.029</b>	<b>2.151</b>	<b>2.280</b>	<b>2.417</b>	<b>2.513</b>	<b>2.614</b>	<b>2.718</b>	<b>2.827</b>	<b>2.940</b>
Despesas Financeiras	(692)	(709)	(766)	(783)	(845)	(896)	(950)	(1.007)	(1.067)	(1.131)	(1.177)	(1.224)	(1.273)	(1.323)	(1.376)
<b>Resultado Antes do IR/CSLL</b>	<b>89</b>	<b>397</b>	<b>766</b>	<b>838</b>	<b>905</b>	<b>1.018</b>	<b>1.079</b>	<b>1.144</b>	<b>1.213</b>	<b>1.285</b>	<b>1.337</b>	<b>1.390</b>	<b>1.446</b>	<b>1.504</b>	<b>1.564</b>
IRPJ e CSLL	(24)	(109)	(211)	(230)	(249)	(280)	(297)	(315)	(333)	(353)	(368)	(382)	(398)	(414)	(430)
<b>ROL</b>	<b>64</b>	<b>288</b>	<b>556</b>	<b>608</b>	<b>656</b>	<b>738</b>	<b>782</b>	<b>829</b>	<b>879</b>	<b>932</b>	<b>969</b>	<b>1.008</b>	<b>1.048</b>	<b>1.090</b>	<b>1.134</b>
(-) Pagamentos Classe I	(49)	-	-	-	-	-	-	-	-	-	-	-	-	-	-
(-) Pagamentos Classe III	(189)	(186)	(184)	(220)	(217)	(214)	(361)	(355)	(349)	(419)	(411)	(404)	(396)	(313)	(269)
Investimentos	-	-	-	-	-	(150)	-	-	(250)	-	-	(500)	-	-	(350)
<b>Saldo Inicial Disp. Pgto Passivos Não Sujeitos RJ</b>	<b>(173)</b>	<b>101</b>	<b>371</b>	<b>388</b>	<b>440</b>	<b>375</b>	<b>421</b>	<b>474</b>	<b>280</b>	<b>513</b>	<b>558</b>	<b>104</b>	<b>652</b>	<b>777</b>	<b>514</b>
(-) Liq. Passivos Não Sujeitos	-	-	(250)	(400)	(400)	(400)	(400)	(400)	(400)	(400)	(400)	(400)	(400)	(400)	(400)
<b>(=) Saldo Final Recomposição Capital de Giro</b>	<b>(173)</b>	<b>(72)</b>	<b>50</b>	<b>38</b>	<b>77</b>	<b>52</b>	<b>73</b>	<b>147</b>	<b>27</b>	<b>140</b>	<b>298</b>	<b>2</b>	<b>254</b>	<b>632</b>	<b>746</b>

Valores expressos em R\$ Mil

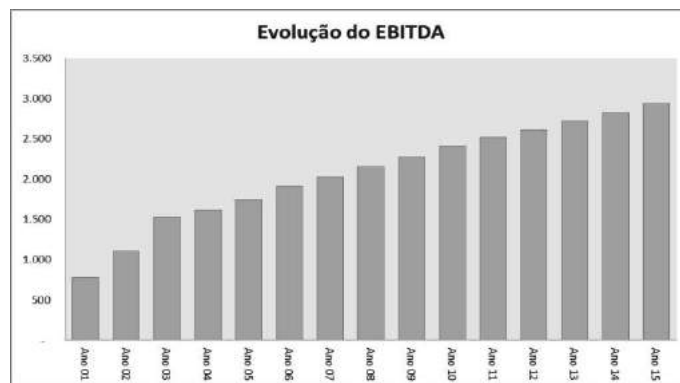
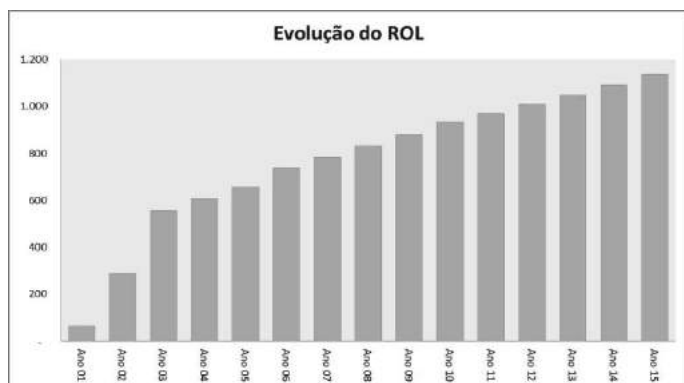

### 4.1.3 Análise da Viabilidade Econômica

Com base nos resultados projetados é possível destacar que a DICARLO possui plenas condições de liquidação da dívida líquida apresentada no Plano de Recuperação Judicial proposto, com o desígnio de manter e ampliar a atividade operacional durante e após o período de recuperação.

Este Plano de Recuperação Judicial estabelece os meios pelos quais a DICARLO reverterá à atual situação em que se encontra, observando os seguintes pontos:

- O aumento da atividade operacional da Empresa é muito favorável em razão de ser possível reduzir as despesas administrativas ao longo dos anos, desta forma o lucro líquido projetado parte de 0,38% da receita bruta projetada, atingindo 2,88% ao final de 15 (quinze) anos, o que perfaz uma média de 2,59% ao ano;
- Considerando o desembolso com o pagamento dos credores, a recomposição de capital de giro próprio e os investimentos necessários para a atividade da Empresa, conforme projeção de resultados, o saldo de caixa final médio é de 0,40% perante a projeção de receita bruta no período projetado, mostrando que praticamente a totalidade do lucro será destinada ao pagamento dos credores;
- O resultado do período de 15 anos é suficiente para a liquidação do passivo líquido, bem como, para a manutenção das atividades operacionais e seus

novos compromissos a serem assumidos, os créditos não sujeitos aos efeitos da Recuperação Judicial e os investimentos necessários;

- As ações de melhoria apresentadas nesse plano, das quais, boa parte já estão sendo implementadas, e o comprometimento dos proprietários e da equipe de colaboradores com os objetivos traçados são fatores altamente positivos e que tendem a garantir o sucesso do plano apresentado;
- As projeções mercadológicas realizadas por órgãos vinculados ao segmento/atividade da Empresa para os próximos anos indicam favorável e constante elevação na demanda, principalmente no que diz respeito as novas linhas de produtos específicos para outros segmentos do varejo.

Com o pressuposto já explicito acima, tanto do ponto de vista econômico, como do ponto de vista financeiro, percebemos a viabilidade do negócio. Diante do cenário apresentado, a empresa poderá, em qualquer tempo, descontinuar algum dos seus produtos por conta da análise econômico-financeira, pois entende que para completa superação da atual crise, deverá manter apenas as atividades e produtos que lhe permitem um melhor resultado.

Em contraponto ao explicitado acima, a Empresa poderá realizar a abertura de filiais, seja de característica industrial ou comercial, buscando sempre, agregar valor ao negócio como um todo e aumentar a capilaridade de mercado com a marca, assim como o lançamento de novas linhas e produtos, inclusive com novos setores de atuação, se a condição de mercado assim permitir.

## CAPÍTULO V

# 5 PAGAMENTO AOS CREDITORES

### 5.1 Premissas

A proposta para pagamento dos credores, a seguir apresentada, é compatível com o projeto de reestruturação de longo prazo, geração de caixa para pagamento das dívidas e investimentos mínimos para a sustentação do negócio, portanto assumidas como obrigação, tanto nos valores como nos prazos oferecidos.

O prazo para pagamento estimado é de 15 (quinze) anos, contados a partir da publicação da homologação da decisão da aprovação do Plano de Recuperação Judicial. As projeções foram realizadas levando em consideração este cenário de atualização, com margem de segurança.

Ressalta-se que, caso haja exclusão de algum credor, da relação de credores apresentada pela DICARLO no processo de Recuperação Judicial, e sendo este crédito exigível fora do processo de recuperação judicial, o valor reservado para pagamento deste será retirado do montante a ser pago aos credores sujeitos aos efeitos da Recuperação Judicial, e ficará reservado para pagamento deste, mantendo-o fora do processo de Recuperação Judicial, uma vez que nas projeções já foram considerados os pagamentos dos créditos em questão, mantendo assim o objetivo de viabilizar a superação da situação de crise econômico-financeira da empresa.

Para tanto, a proposta é condizente com este cenário, validada pelas projeções econômico-financeiras e pela Demonstração da Viabilidade Econômica. Os credores arrolados para os pagamentos projetados estão divididos em dois grupos: a) *Credores Trabalhistas (Classe I)* e b) *Credores Quirografários (Classe III)*.

## 5.2 Resumo do Quadro Geral de Credores

Leva-se em consideração para este Plano a Lista de Credores apresentada pela empresa quando da instrução<sup>4</sup> do pedido de Recuperação.

Quadro Geral de Credores		
Classe de Credores	Valor Total (R\$)	Número de Credores
Classe I - Trabalhista	48.985,25	0,53%
Classe III - Quirografário	9.157.349,01	99,47%
<b>Total Geral</b>	<b>9.206.334,26</b>	<b>100,00%</b>

Valores em Reais (R\$)

Nota: O Quadro Geral de Credores acima poderá sofrer alterações mediante apresentação da lista final de Credores do Administrador Judicial.

## 5.3 Proposta de Pagamento aos Credores

Para que a proposta de pagamento aos credores seja viável, se faz necessário que a mesma seja condizente com a capacidade de pagamento demonstrada pelas projeções econômico-financeiras, sob pena de inviabilizar o processo de recuperação da empresa.

Os créditos listados na relação de credores do devedor poderão ser modificados, e novos créditos poderão eventualmente ser incluídos no Quadro Geral de Credores, em razão do julgamento de incidentes de habilitação, divergências, ou impugnações de créditos ou acordos. Se novos créditos forem incluídos no Quadro Geral de Credores, os credores receberão seus pagamentos nas mesmas condições e formas estabelecidas neste Plano, de acordo com a classificação que lhes foi atribuída, sem direito aos rateios de pagamentos eventualmente já realizados.

<sup>4</sup> Conforme art. 51, inciso III da Lei 11.101/2005.

### **5.3.1 Classe I - Titulares de Créditos Derivados da Legislação do Trabalho ou Decorrentes de Acidente de Trabalho**

Aos credores desta classe, consoante ao artigo 54 da Lei 11.101/2005, a DICARLO efetuará pagamento integral dos créditos até o 12º (décimo segundo) mês após Homologação do Plano de Recuperação Judicial publicado no DJE do TJ do Estado de Santa Catarina. Em caso de a natureza do crédito ser estritamente salarial e vencidos nos últimos 3 (três) meses anteriores ao pedido de Recuperação Judicial, será pago em até 30 (trinta) dias após Homologação do Plano de Recuperação Judicial, conforme estabelece o art. 54 da LRF.

### **5.3.2 Classe III – Titulares de Créditos Quirografários, com Privilégio Especial, com Privilégio Geral ou Subordinados**

Tendo em vista a capacidade de pagamento da empresa, apresentada neste Plano de Recuperação, a proposta de pagamento aos Credores desta classe prevê um deságio de 60% (sessenta por cento) sobre o total dos créditos. O saldo remanescente, após a aplicação do referido deságio, será pago em 15 parcelas anuais, sucessivas e crescentes (principal acrescida de juros do período), com primeiro vencimento no 19º (décimo nono) mês após Homologação do Plano de Recuperação Judicial publicado no DJE do TJ do Estado de Santa Catarina. As parcelas de amortização serão crescentes, desta forma será amortizado do valor principal da dívida após deságio conforme segue:

- a) 9% no período compreendido entre a parcela 1 e 36
- b) 12% no período compreendido entre a parcela 37 e 72
- c) 24% no período compreendido entre a parcela 73 e 108
- d) 40% no período compreendido entre a parcela 109 e 156
- e) 15% no período compreendido entre a parcela 157 e 180

O valor fixado, destinado ao pagamento, será rateado proporcionalmente ao valor do crédito de cada credor, conforme tabela a seguir:

### Simulação de Pagamento aos Credores Quirografários

	Principal	Juros	Pagamento	Saldo Devedor
Lista de Credores	-	-	-	9.157.349
Deságio	(5.494.409)	-	(5.494.409)	3.662.940
Carência	-	109.888	-	3.772.828
1º Ano	113.185	75.457	188.641	3.659.643
2º Ano	113.185	73.193	186.378	3.546.458
3º Ano	113.185	70.929	184.114	3.433.273
4º Ano	150.913	68.665	219.579	3.282.360
5º Ano	150.913	65.647	216.560	3.131.447
6º Ano	150.913	62.629	213.542	2.980.534
7º Ano	301.826	59.611	361.437	2.678.708
8º Ano	301.826	53.574	355.400	2.376.882
9º Ano	301.826	47.538	349.364	2.075.055
10º Ano	377.283	41.501	418.784	1.697.773
11º Ano	377.283	33.955	411.238	1.320.490
12º Ano	377.283	26.410	403.693	943.207
13º Ano	377.283	18.864	396.147	565.924
14º Ano	301.826	11.318	313.145	264.098
15º Ano	264.098	5.282	269.380	-

Valores em Reais

Os pagamentos, já demonstrados, estão evidenciados com valores nominais, acrescidos de juros remuneratórios de 2% (dois por cento) ao ano, sem atualização monetária. Esta atualização está apresentada a seguir neste mesmo capítulo, no ítem 5.4 deste documento, e será utilizada no momento do pagamento de cada parcela.

Na hipótese de haver inclusão de algum credor trabalhista ao longo do período de 15 (quinze) anos, o montante projetado reservado ao pagamento da dívida será destinado prioritariamente a estes novos credores, sendo pagos sempre 12 (doze) meses após inscrição da dívida no Processo de Recuperação Judicial.

A Empresa efetuará o pagamento referente ao 3º (terceiro) ano após o devido cumprimento dos artigos 61 e 63 da Lei 11.101/2005.



## 5.4 Atualização Monetária dos Créditos

A atualização monetária dos valores contidos no Quadro Geral de Credores homologado consoante com o art. 18 da Lei 11.101/2005 do processo de Recuperação Judicial da DICARLO será realizada de acordo com a variação do índice da Taxa Referencial, criada pela Lei nº 8.177/91, de 01.03.1991 e Resoluções CMN – Conselho Monetário Nacional – nº 2.437, de 30.10.1997, e definida pelo Governo Federal como indexadora dos contratos com prazo ou período de repactuação igual ou superior a três meses.

A atualização monetária ocorrerá em duas etapas, sendo a primeira no período compreendido entre o deferimento e o primeiro pagamento da amortização, gerando assim o novo saldo devedor, em virtude da correção acumulada sobre o valor desagiado desde a data do deferimento do processo de Recuperação Judicial. Na segunda etapa, a correção incidirá sobre cada parcela de amortização individualmente, levando em consideração o final da carência proposta e o efetivo pagamento da mesma.

## 5.5 Créditos Não Sujeitos a Recuperação Judicial

Na hipótese de créditos constantes na lista de credores serem julgados como extraconcursais, serão negociados individualmente com cada credor, ou na possibilidade de reestabelecimento do fluxo de pagamento original. Cabe salientar que os desembolsos de caixa para pagamentos de créditos não sujeitos devem levar em consideração a capacidade de pagamento da empresa, sob pena de inviabilização econômica e financeira.

## 5.6 Meios e Formas de Pagamento

Os pagamentos estabelecidos nos itens 6.3 deste capítulo serão realizados diretamente pela Recuperanda aos Credores, preferencialmente por depósito bancário ou por outro meio de pagamento previamente convencionado entre as partes.

Para tanto, cada Credor deverá informar, com antecedência mínima de 30 (trinta) dias à data do primeiro pagamento, atualização do endereço e dados bancários (número da instituição financeira, número da agência e número da conta bancária) via e-mail especificamente para [pagamento\\_rj@dicarlo.com.br](mailto:pagamento_rj@dicarlo.com.br).

# CAPÍTULO VI

## 6 DISPOSIÇÕES GERAIS E FINAIS

### 6.1 Plano Alternativo de Pagamento

#### 6.1.1 Credores Colaborativos

A DICARLO, no intuito de proporcionar aos credores colaborativos a possibilidade de pagamento com deságio menor ou zero sobre a dívida, juntamente com uma aceleração na liquidação do passivo, propõe uma forma opcional de pagamento adicional, cujo início ocorrerá a partir da data da homologação do Plano de Recuperação Judicial publicada no DJE do TJ do estado de Santa Catarina, tendo em vista o caráter operacional, fundamental para a retomada do ciclo financeiro da DICARLO.

Sendo assim, além da proposta comum apresentada a todos os credores, a DICARLO apresenta a possibilidade de participação nesta proposta adicional, dividida nos tipos de credores existentes no rol de Credores da Recuperação Judicial, quais sejam: credores financeiros e fornecedores.

A adesão dos credores a esta proposta não os excluirá do recebimento pela proposta comum de pagamento. O benefício desta proposta de redução e/ou exclusão do deságio e aceleração de pagamento do valor não desagiado vigorará por tempo indeterminado, limitando o recebimento de cada credor a 100% (cem por cento) da dívida inscrita na Recuperação Judicial.

O credor que aderir a proposta de recebimento diferenciado poderá renunciar a qualquer momento a continuidade de fornecimento, passando a receber seu crédito conforme proposta comum apresentada. Os valores apurados durante o período da proposta adicional serão liquidados normalmente até a data da efetiva desistência.

- a) Se o valor apurado pela proposta adicional for inferior ao deságio aplicado, o fornecedor terá o direito de receber o montante equivalente a parte não desagiada nas mesmas condições da proposta comum apresentada.

- b) Se o valor apurado pela proposta adicional for superior ao deságio aplicado, o fornecedor primeiramente irá amortizar o valor desagiado e posteriormente o saldo não desagiado, havendo saldo remanescente o mesmo será submetido as condições aplicadas na proposta comum apresentada.

A seguir, as regras desta proposta:

#### **6.1.1.1 Credores Fornecedores**

Os credores fornecedores que se habilitarem a participar desta forma de aceleração de amortização, destinarão novos recursos através da venda ou de prestação de serviços com prazo de pagamento, caracterizando assim a concessão de crédito a Recuperanda;

Os montantes das tranches fornecidas através de venda não terão seu valor mínimo limitado, embora fique a cargo da Recuperanda aceitar a oferta dos fornecedores, tendo em vista o seu planejamento comercial e necessidade de compra e/ou contratação de serviços;

Para a diminuição do deságio do passivo da recuperação judicial e pagamento antecipado do valor não desagiado, serão destinados os percentuais demonstrados abaixo sobre o total das faturas dos novos fornecimentos, considerando-se 100% deste valor como diminuição do deságio e, após a reversão deste, como pagamento antecipado do valor não desagiado. O pagamento deste valor será efetivado até o último dia do mês subsequente a entrega efetiva dos novos recursos viabilizados pelos Credores a partir da data da publicação da homologação do Plano de Recuperação Judicial, conforme preambulo deste Capítulo:

- Acima de 35 dias até 60 dias de prazo na venda: 2,5% (dois e meio por cento) sobre o valor da fatura;
- Acima de 61 dias até 90 dias de prazo na venda: 4,0 (quatro por cento) sobre o valor da fatura;
- Acima de 91 dias até 120 dias de prazo na venda: 5,5 (cinco e meio por cento) sobre o valor da fatura;

- Acima de 120 dias de prazo na venda: 7,0 (sete por cento) sobre o valor da fatura;

### **6.1.1.2 Credores Financeiros**

Os credores financeiros que se habilitarem a participar desta forma de aceleração de amortização destinarão novos recursos através de empréstimos para a Recuperanda.

Os montantes das tranches a serem fornecidas através de empréstimos não terão valor mínimo, prazo de carência e amortização definidas, embora fique a cargo da administração da recuperanda aceitarem a oferta dos Credores Financeiros, de acordo com suas necessidades de crédito.

Os contratos de empréstimos desses recursos terão sua remuneração pactuada livremente entre as partes a cada empréstimo.

Para a diminuição do deságio do passivo da recuperação judicial e aceleração do pagamento do valor não desagiado, serão destinados 4% (quatro por cento) do valor do novo crédito, sendo pago em 60 dias após a liberação do mesmo.

## **6.2 Outras Formas de Amortizações Possíveis**

Ocorrendo algum dos meios de recuperação previstos no Art. 50 da Lei 11.101/2005 que resultem em um evento de liquidez não previsto nas projeções apresentadas, a administração da DICARLO poderá destinar estes recursos em sua totalidade ou em parte aos Credores como forma de antecipar a amortização dos saldos dos créditos sujeitos a presente Recuperação Judicial. Caso isto ocorra será convocada uma assembleia específica de credores com a publicação ocorrendo no DJE do TJ do Estado de Santa Catarina, onde neste ato será informado pormenorizado o objetivo da Empresa.

### **6.3 Dos Bens Abrangidos Pelo Presente Plano De Recuperação**

A Recuperanda, em atenção aos princípios da boa-fé e lealdade e no cumprimento de seu dever de transparência frente aos seus credores, informa que todos os seus bens que foram abrangidos pelo presente Plano de Recuperação e constam elencados como anexo ao presente plano, documento denominado Laudo de Avaliação de Bens e Ativos, como por exemplo, veículos, mobiliário, máquinas e equipamentos, equipamentos de informação e de projeção, softwares, eletrodomésticos, terrenos e imóveis são diretamente empregados no exercício da sua atividade empresarial, sendo, portanto, indispensáveis e diretamente ligados à geração de caixa que possibilitará o cumprimento do presente Plano de Recuperação, com o pagamento dos créditos sujeitos e não sujeitos aos efeitos da Recuperação Judicial.

Portanto, todos os bens móveis, bens imóveis, bens essenciais à atividade operacional e bens de capital, recebíveis, créditos, aplicações em contas bancárias, valores em conta corrente, inclusive todo e qualquer outro bem arrolado, inerente ao processo operacional, administrativo, financeiro e comercial da empresa Recuperanda.

### **6.4 Suspensão das Ações e Execuções dos Créditos Originários**

Trata da necessidade de suspensão das ações e execuções daqueles créditos originários (cobrança dos créditos ainda nas condições e características originais, antes da ocorrência da novação das dívidas), em face da Recuperanda, após a novação estabelecida pela homologação judicial da aprovação do Plano de Recuperação (art. 59 da LRF), os quais estão relacionados no Quadro Geral de Credores (ou daqueles casos em que ocorrer a preclusão do direito pelo credor ou caso contrário, na medida do trânsito em julgado de cada Impugnação Judicial no decorrer do processo de recuperação judicial), após a homologação judicial da aprovação do Plano de Recuperação (ensejadora da novação de toda a dívida já relacionada e também de toda e qualquer dívida que se enquadre no art. 49, caput do diploma legal em consonância com os parágrafos seguintes), ressalvadas aquelas ainda pendentes do cumprimento das disposições dos arts. 6º, §1º, §2º da LRF. A homologação judicial do Plano implica em constituição de título executivo judicial.

A aprovação do Plano em assembleia ou na hipótese do art. 58 da LRF, implicará em novação de todas as obrigações sujeitas estabelecida no art. 59 do diploma legal, nos termos e para os efeitos propostos no presente Plano e, em consequência, a suspensão das ações e execuções originárias (ressalvadas as exceções dos arts. 6º, §1º, §2º da LRF). Portanto, tal suspensão estabelecida não prejudicará em nenhum momento os credores sendo que em caso de inadimplemento, a dívida novada é título executivo judicial e em caso de eventual descumprimento do Plano de Recuperação (e portanto, da dívida novada após a homologação judicial da aprovação), é garantida a condição resolutiva durante o biênio legal (retorno ao status a quo), retomando normalmente as ações e execuções, antes suspensas, mantendo intactos e intocáveis os direitos dos credores.

## **6.5 Suspensão dos Efeitos Publicísticos dos Protestos Junto aos Respective Tabelionatos Competentes e das Restrições Junto aos Órgãos de Proteção ao Crédito Referente aos Créditos Originários**

Trata da necessidade de suspensão dos efeitos publicísticos dos protestos junto aos respectivos Tabelionados competentes e das restrições junto aos órgãos de proteção ao créditos daqueles créditos originários (protestos e restrições na inadimplência ainda nas condições e características originais, antes da ocorrência da novação das dívidas) – exemplificativamente, Serasa, SPC e afins - , relacionados no Quadro Geral de Credores (ou daqueles casos que ocorrer a preclusão do direito pelo credor ou caso contrário, na medida do transito julgado de cada impugnação judicial no decorrer do processo de recuperação judicial), após a homologação judicial da aprovação do Plano de Recuperação (ensejadora da novação de toda a dívida já relacionada e também de toda e qualquer dívida que se enquadre no Art. 49, caput do diploma legal em consonância com os parágrafos seguintes).

A suspensão dos efeitos publicísticos dos protestos e restrições em virtude da homologação judicial da aprovação do plano em assembleia ou na hipótese do Art. 58 da LRF, decore da novação de todas as obrigações sujeitas estabelecidas no art. 59 do mesmo diploma legal, nos termos e para os efeitos do presente plano e, em consequência, tal suspensão estabelecida não prejudicará em nenhum momento os credores, tendo em vista que a dívida novada é título executivo judicial e, em caso de falência após a

homologação judicial da aprovação por eventual descumprimento do Plano de Recuperação (e portanto da dívida novada), é garantida a condição resolutiva durante o biênio legal (retorno ao *status aquo*), retomando regularmente os efeitos publicísticos e de divulgação, antes suspensos, mantendo intactos e intocáveis os direitos dos credores.

## 6.6 Considerações

O Plano de Recuperação Judicial proposto atende aos princípios da Lei de Recuperação Judicial, Extrajudicial e Falência do Empresário e da Sociedade Empresária (Lei nº. 11.101, de 9 de Fevereiro de 2005 - "Lei de Recuperação de Empresas"), garantindo os meios necessários para a recuperação econômico-financeira da DICARLO, já apresentados neste.

Salienta-se ainda que o Plano de Recuperação Judicial apresentado demonstra a viabilidade econômico-financeira através de projeções, desde que as condições propostas para o pagamento aos credores sejam aceitas. Importante ainda destacar que um dos expedientes recuperatórios ao teor do art. 50 da referida Lei de Recuperação de Empresas, é a "reorganização administrativa", medida que foi iniciada e encontra-se em plena implementação.

Portanto, com as projeções para os próximos anos favoráveis ao mercado onde a empresa atua aliado ao grande *know-how* nas atividades desenvolvidas pela Empresa, combinado ao conjunto de medidas ora proposto neste Plano de Recuperação Judicial, fica demonstrado à efetiva possibilidade da continuidade dos negócios com a manutenção e ampliação na geração de novos empregos, além do pagamento dos débitos vencidos.

Sendo assim, após a aprovação do Plano de Recuperação Judicial, a venda/alienação de quaisquer veículos, equipamentos, imóveis e instalações da empresa fica desde já autorizada pelos Credores, para que sejam realizadas as renovações necessárias para o próprio negócio.

Os recursos que porventura forem obtidos com as referidas vendas e que não forem utilizados para esta renovação, serão destinados à recomposição do capital de giro, com objetivo principal de reduzir o custo financeiro.

Por fim, a DICARLO poderá, a qualquer momento, apresentar ao Administrador Judicial a solicitação para a venda e/ou alienação de seus ativos, desde que comprovada, através de projeto específico, a aplicação dos recursos obtidos com a venda e/ou alienações dos referidos bens.

## 6.7 Esclarecimentos

Deve-se notar que o estudo da viabilidade econômico-financeira se fundamentou na análise dos resultados projetados para a DICARLO, e contém estimativas que envolvem riscos e incertezas quanto à sua efetivação, pois dependem parcialmente de fatores externos à gestão da empresa.

A participação e o trabalho técnico desenvolvido pela ALIVE Consultoria Empresarial na elaboração deste Plano de Recuperação Judicial se deram através da modelagem das projeções financeiras de acordo com as informações e premissas fornecidas pela Empresa. As projeções para o período compreendido de 15 (quinze) anos foram realizadas com base nas expectativas em relação ao comportamento de mercado, preços, estrutura de custos e valores do passivo inscrito no processo. Mudanças na conjuntura econômica nacional bem como no comportamento das proposições consideradas refletirão diretamente nos resultados apresentados neste trabalho.

## 6.8 Conclusão

A ALIVE Consultoria Empresarial Ltda, que elaborou este Plano de Recuperação Judicial, espera que o processo de reestruturação administrativa, operacional e financeira, possibilite que a DICARLO se mantenha gerando caixa e sendo rentável, e também acredita que os Credores terão maiores benefícios com a aprovação deste Plano de Recuperação, uma vez que a proposta aqui detalhada não agrega nenhum risco adicional.



## 6.9 Foro

Fica eleito o Juízo da Recuperação Judicial para dirimir todas e quaisquer controvérsias atinentes e decorrentes deste Plano, desde sua aprovação, alteração e cumprimento, e também em relação a tutela de todos os bens e ativos informados no Laudo de Ativos, necessários para o seu efetivo cumprimento, até o encerramento da Recuperação Judicial.

Indaial/SC, 17 de Junho de 2016.

**Anuente:**

---

**DICARLO Móveis e Acessórios para Casa e Lojas Ltda**  
(em Recuperação Judicial)

**Responsável:**

---

**ALIVE CONSULTORIA EMPRESARIAL LTDA**

# ANEXO

## 1) Laudo de Avaliação de Bens e Ativos

## AVALIAÇÃO TÉCNICA PATRIMONIAL Indaial -Sc

CLIENTE: DICARLO MÓVEIS E ACESSÓRIOS



Junho / 2016

## Índice

1. Introdução.....	03
2. Metodologia Aplicada.....	03
3. Resultado da Avaliação.....	04
4. Levantamento de Dados e Informações.....	05
5. Especificação da Avaliação.....	05
6. Relação de Bens Avaliados.....	06
7.Documentação dos Terrenos.....	32
8. Conclusão.....	48

## 1. - Introdução

O presente trabalho tem como objetivo principal, realizar um relatório de avaliação e vidas técnicas restantes de bens do ativo imobilizado da empresa Dicarlo Móveis e Acessórios Ltda. – em recuperação judicial, localizada na Rua Dr. Blumenau, 10190, Cidade de Indaial – SC e filiais em Blumenau, nos endereços: Rua Artur Oscar Kluge, 120, Passo Manso, Blumenau, SC, Cep: 89.032-480 e Rua Artur Oscar Kluge, 120 - Sala 01, Passo Manso, Blumenau, SC, Cep: 89.032-480. A data base considerada para a avaliação é 13 de junho de 2016.

Para a realização deste trabalho, foram consideradas as informações fornecidas pela empresa Dicarlo Móveis e Acessórios Ltda. – em recuperação judicial, referente aos bens móveis e imóveis existentes até 2013 e os adquiridos após 2013 até a data base deste relatório.

Seu objetivo é a determinação dos valores de mercado dos terrenos, das máquinas e equipamentos, dos veículos, dos móveis e utensílios e dos equipamentos de informática, periféricos e softwares pertencentes à Dicarlo Móveis e Acessórios Ltda. – em recuperação judicial.

Este trabalho foi elaborado respeitando e seguindo o Código de Ética Profissional do Conselho Federal de Engenharia, Arquitetura e Agronomia (CONFEA), e apresenta todas as condições que afetam a análise e sua conclusão, limitada às informações constantes nos elementos documentais consultados, vistorias e informações prestadas pela contratante.

## 2. – Metodologia Aplicada

### 2.1 - Método linear de depreciação -

Para a avaliação de equipamentos, ferramentas, mobiliário, utensílios e informática, foi utilizado o método de depreciação linear, que consiste em calcular um valor fixo anual, ou mensal, para a depreciação de um bem em função de sua vida útil



Engenharia Civil Ltda

estimada legalmente.

Depreciação significa a perda de valor de bens do ativo imobilizado pelo decorrer do tempo de uso, desgaste ou obsolescência. Tal perda ocorre em maior ou em menor grau no tempo. Para cada tipo de bem há de se considerar diferentes níveis, ou taxas, de depreciação, conforme consta das informações abaixo descritas.

**As taxas mais usuais de depreciação são:**

<b>Bens</b>	<b>Taxa Anual</b>	<b>Vida Útil</b>
Computadores	20%	5 anos
Edificações e Benfeitorias	4%	25 anos
Maquinas e equipamentos	10%	10 anos
Moveis e Utensílios	10%	10 anos
Veículos Rurais	25%	4 anos
Veículos Urbanos	20%	5 anos

$$\text{Taxa de Depreciação Linear} = (100 / \text{vida útil}) \%$$

2.2 - Método comparativo direto de dados de mercado -

Para a avaliação de terrenos e automóveis foi utilizado o método comparativo direto através de pesquisas de valores de mercado de imóveis análogos que se encontram à venda na mesma região dos bens de propriedade da empresa contratante.

**3. -Resultado da Avaliação**

Conforme os trabalhos realizados e a metodologia aplicada, baseada nas informações e materiais fornecidos pelo contratante, o laudo de avaliação Patrimonial atinge o valor de **R\$ 6.551,27 (seis milhões, quinhentos e cinquenta e um mil e vinte e sete centavos)**, tendo sido considerados os bens imóveis, equipamentos, ferramentas, mobiliário, softwares, periféricos de informática e automóveis



Engenharia Civil Ltda

pertencentes à Dicarlo Moveis e Acessórios – em recuperação judicial:

Item	Grupo de Bens	Valor Residual	Valor de Reprodução	Valor Justo
01	Terrenos		3.010.239,76	3.010.239,76
02	Maquinas e Equipamentos	237.087	3.862.531	2.778.579
03	Matrizes	10.280	203.440	42.699
04	Moveis e Utensílios	15.374	269.787	108.180
05	Equipamentos de Informática e Softwares	59.170	361.369	239.988
06	Veículos	42.947	371.583	371.583
	<b>Totais</b>	<b>364.857</b>	<b>8.078.950</b>	<b>6.551.269</b>

#### 4. – Levantamento de dados e Informações -

Para a realização deste trabalho, foram consideradas as informações fornecidas pela empresa contratante referente aos bens móveis e imóveis existentes até a data base deste relatório.

#### 5. – Especificação das avaliações -

Conforme estabelece a NBR-14653, a especificação será estabelecida em razão do prazo demandado, dos recursos despendidos, bem como da disponibilidade de dados de mercado e da natureza do tratamento a ser empregado.

As avaliações podem ser especificadas quanto à fundamentação e precisão.

A fundamentação será função do aprofundamento do trabalho avaliatório, com o envolvimento da seleção da metodologia em razão da confiabilidade, qualidade e quantidade dos dados amostrais disponíveis.

A precisão será estabelecida quando for possível medir o grau de certeza e o nível de erro tolerável numa avaliação.

**6. – Relação de Bens Avaliados**





Grupo de Bens

data-base : 13 de junho de 2016

## Avaliação técnica de bens de ativo imobilizado

## RESUMO

Item	Grupo de Bens	Valor Residual	Valor de Reprodução	Valor Justo
01	Terrenos		3.010.239,76	3.010.239,76
02	Maquinas e Equipamentos	237.087	3.862.531	2.771.479
03	Matrizes	10.280	203.440	42.699
04	Moveis e Utensilios	15.374	269.787	108.180
05	Equipamentos de Informatica e Softwares	59.170	361.369	158.709
06	Veiculos	42.947	371.583	371.583
	<b>Totais</b>	<b>364.857</b>	<b>8.078.950</b>	<b>6.462.889</b>

Grupo de Bens

Avaliação técnica de bens de ativo imobilizado

data-base : 13 de junho de 2016

Terrenos					
Item	Ano de Aquisição	Descrição	Vida Téc. Restante anos	Valor de Reprodução R\$	Valor Justo R\$
01	-	Terreno localizado na Rua Tifa Pausch, bairro Encano, município de Indaial, SC, com área de 32.971,30 m <sup>2</sup> adquirido conforme matrícula 29.727, registro de Imóveis da Comarca de Indaial, SC, 13 de setembro de 2012  Área conforme matrícula = 38.171,30 m <sup>2</sup> Área vendida (Contrato Particular de Promessa de Compra e Venda de Imóvel de 7/11/2011) = 5.200,00m <sup>2</sup> Área normal = 26.723,24 m <sup>2</sup> ( valor unitario do terreno R\$45,00/m <sup>2</sup> ) Área de Preservação = 2.288,06 + 3960,00 = 6.248,06 m <sup>2</sup> ( valor unitario do terreno R\$9,00/m <sup>2</sup> )	-	1.912.335,40	1.912.335,40
02	-	Terreno localizado na Rua Dr Blumenau, bairro Encano, município de Indaial, SC, com área de 17.450,00 m <sup>2</sup> , adquirido conforme matrícula 12.652, registro de Imóveis da Comarca de Indaial, SC, 25 de agosto de 1987	-	924.850,00	924.850,00
03	-	Terreno localizado na Rua Dr Blumenau, bairro Encano, município de Indaial, SC, com área de 5.470,00 m <sup>2</sup> , adquirido conforme matrícula 16.534, registro de Imóveis da Comarca de Indaial, SC, 14 de dezembro de 1993  Área normal = 1.803,80 m <sup>2</sup> ( valor unitario do terreno R\$45,00/m <sup>2</sup> ) Área de Preservação = 3.366,20 m <sup>2</sup> ( valor unitario do terreno R\$9,00/m <sup>2</sup> )	-	153.160,00	153.160,00
04	-	Terreno rural situado na localidade de Ribeirão Tajuba, município de José Boiteux, comarca de Ibirama, SC, com área de 9.042,89 m <sup>2</sup> , adquirido conforme contrato de compra e venda de Averbação de Área Verde com data de 24 de setembro de 2012. Trata-se de parte de área maior com 295.000,00 m <sup>2</sup> conforme matrícula 16.841. Ofício de Registro de Imóveis da Comarca de Ibirama, SC, 26 de junho de 2002.	-	19.894,36	19.894,36
<b>Totais</b>				<b>3.010.239,76</b>	<b>3.010.239,76</b>

Grupo de Bens

data-base : 13 de junho de 2016

## Avaliação técnica de bens de ativo imobilizado

## Máquinas e equipamentos

Item	Ano de Aquisição	Centro de Custos	Nº Ativo Imobil.	Descrição	Vida Tec. Rest. Anos	Valor Residual R\$	Valor de Reprodução R\$	Valor Justo R\$
<b>41200 - Aramados</b>								
1	2004	41200	0012	Ponte rolante de largura 4 m, caminho de rolamento 7 m, com talha elétrica Berg-Steel de capacidade 500 kg, elevação 4,5 m, série 70.055.	5	600	12.000	6.000
2	2011	41200	0013	Máquina automática de solda multiponto Golden Spot, modelo SA-1500AF, com 14 cabeçotes de soldagem, mesa de alimentação e 3 transformadores de solda.	9	10.500	210.000	189.000
3	1995	41200	0014	Máquina de solda-ponto com acionamento por pedal.	3	330	6.500	1.950
4	2010	41200	0015	Dobradeira de arame CNC tridimensional Polidobra, modelo P-Formax 3D, série 0432.	9	14.000	280.000	252.000
5	2011	41200	0016	Máquina de solda topo Presol Transweld, modelo TWTN, com acionamento por pedal pneumático, potência 25 kVA, série 1101 211.	9	820	16.400	14.760
6	2005	41200	0017	Sistema de resfriamento de água para máquinas de solda, com bomba, dutos, válvulas e freezer horizontal.	5	1.000	20.000	10.000
7	1995	41200	0018	Prensa dobradeira Imag.	1	750	15.000	1.500
8	1990	41200	0019	Prensa hidráulica.	1	600	12.000	1.200
9	2005	41200	0020	Máquina de solda por projeção Casenote, modelo CPP, potência 150 kVA.	5	2.000	40.000	20.000
10	2011	41200	0021	Máquina de solda multiponto Golden Spot.	9	800	16.000	14.400
11	2005	41200	0022	Máquina de solda por projeção Casenote, modelo CPP, potência 75 kVA, série 0010.	5	1.600	32.000	16.000
12	1990	41200	0023	Prensa excêntrica.	1	900	18.000	1.800
13	2010	41200	0024	Guilhotina hidráulica, comprimento de corte aproximado 1.500 mm.	8	2.250	45.000	36.000
14	1990	41200	0025	Prensa dobradeira, comprimento dobrável aproximado 2.000 mm.	1	900	18.000	1.800
15	2010	41200	0026	Tesoura de cortar chapa Motomil, nº 4 Nodular.	9	20	400	360
16	2005	41200	0027	Morsa de bancada.	5	10	200	100
17	2008	41200	0028	Máquina para endireitar e cortar arame, com suporte para rolo de arame.	8	840	16.700	13.360
18	2000	41200	0029	Máquina para endireitar e cortar arame Newcorte, com suporte para rolo de arame.	3	840	16.700	5.010
19	2013	41200	0030	Máquina para endireitar e cortar arame Macc Korff, modelo MK6A, com suporte para rolo de arame.	11	840	16.700	16.700
20	2001	41200	0031	Furadeira de bancada Motomil.	3	50	1.000	300
21	2007	41200	0032	Máquina de solda topo Casenote, modelo CPT, com acionamento por pedal elétrico, potência 50 kVA, série 3135, com controle por CLP, modelo CSE-4000.	7	1.400	28.000	19.600
22	2001	41200	0033	Cortadeira e dobradeira de arame.	3	1.900	38.000	11.400
23	2010	41200	0034	Dobradeira pneumática.	9	400	8.000	7.200
24	1995	41200	0098	Prensa excêntrica de bancada, com dispositivos de proteção.	1	1.000	20.000	2.000
25	2010	41200	0278	Transpaleta.	9	40	730	657
<b>41300 - Pintura</b>								
26	2005	41300	0035	Sistema de exaustão DeVilbiss, com filtro de mangas de 12 mangas, ciclone e exaustor centrífugo.	5	500	10.000	5.000
27	2005	41300	0036	Sistema de exaustão DeVilbiss, com filtro de mangas de 12 mangas, ciclone e exaustor centrífugo.	5	500	10.000	5.000
28	2003	41300	0037	Cabine de pintura eletrostática, largura aproximada de 1.600 mm, com pistola Tecnoavance, modelo TCA-2000-LE.	4	600	12.000	4.800
29	2002	41300	0038	Cabine de pintura eletrostática, largura aproximada de 1.600 mm, com pistola Tecnoavance, modelo TCA-2000-LE.	3	600	12.000	3.600
30	2003	41300	0039	Estufa estacionária Erzinger,	5	2.180	43.500	21.750
31	2007	41300	0040	Cabine de pintura eletrostática Madim	7	4.550	90.900	63.630
32	2007	41300	0041	Cabine de pintura eletrostática Madim	7	2.530	50.600	35.420
33	2007	41300	0042	Sistema de exaustão Madim, com filtro de mangas, ciclone e exaustor centrífugo.	7	690	13.800	9.660
34	2007	41300	0043	Monovia da pintura eletrostática Madim.	7	3.110	62.100	43.470
35	2007	41300	0044	Estufa estacionária para pintura eletrostática Madim.	7	5.870	117.300	82.110
36	2005	41300	0048	Braço giratório, com talha elétrica Stahl, capacidade 500kg.	7	180	3.500	2.450
<b>44500 - Utilidades</b>								
37	2007	44500	0596	Compressor	7	1.170	23.300	16.310
38	2007	44500	0597	Pulmão de ar Arxo, volume 500 l, série 56265.	7	150	3.000	2.100
39	2002	44500	0110	Compressor industrial Wayne.	4	630	12.500	5.000
40	2012	44500	-	Transformador WEG, potência 300 kVA.	21	780	15.500	15.230
<b>41400 - Montagem e Embalagem</b>								
41	2011	41400	0045	Túnel de encolhimento Araújo, área útil 400 x 1.500 mm, 14.400 W.	10	950	19.000	19.000
42	2011	41400	0046	Seladora Araújo, modelo Selomack conjugada para embalar com PVC encolhível.	10	310	6.200	6.200
43	2008	41400	0047	Seladora conjugada Gramak, modelo 700 X 600.	8	190	3.800	3.040
44	2012	41400	0116	Compressor de ar portátil Shulz, tipo AirPlus, modelo CSA 8,5/25-2HP.	11	40	700	770
<b>32100 - Expedição</b>								
45	2010	32100	0049	Aplicador manual de fita gomada tipo tobogã.	4	30	500	200
46	2007	32100	0177	Aplicador manual de fita gomada tipo tobogã.	2	30	500	100
47	2005	32100	0187	Carro plataforma em madeira sobre pneus.	5	30	500	250
48	2010	32100	0223	Balança Welmy, modelo BCW 6/15/30.	9	30	600	540
<b>44400 - Ferramentaria</b>								
49	2010	44400	0050	Esmeril de bancada Garthen.	4	30	600	240
50	2001	44400	0051	Furadeira de bancada Motomil.	4	50	1.000	400
51	2009	44400	0052	Torno mecânico horizontal Vega, tipo Scorpius II, modelo SSL 360 x 1000, série 0860317.	9	1.350	26.900	24.210

52	2009	44400	0053	Fresadora ferramenta de precisão Vega, tipo Polaris.	9	1.450	29.000	26.100
53	2001	44400	0054	Morsa de bancada.	4	10	200	80
54	2013	44400	0055	Esmeril de bancada, potência 250 W.	7	20	300	210
55	2001	44400	0056	Furadeira de bancada Motomil, modelo FB-160, capacidade de furação 16 mm.	3	50	1.000	300
56	2005	44400	0057	Tesoura de cortar chapa Metalsul, capacidade máxima chapa 4 mm.	5	20	300	150
57	2001	44400	0058	Dobradeira de arame de bancada.	3	20	400	120
58	2010	44400	0059	Máquina de solda MIG MAG Bambozzi, modelo Mega Plus 250.	9	190	3.700	3.330
59	2007	44400	0060	Máquina de solda MIG MAG Esab, modelo Smashweld 252.	7	220	4.300	3.010
				<b>41100 - Metálicos</b>				0
								0
								0
60	2013	41100	0061	Cortadora de tubos Ronemak, modelo T4, máquina nº 8493, com dispositivo de proteção.	12	420	8.300	9.960
61	2011	41100	0062	Máquina de solda multiponto Golden Spot.	10	800	16.000	14.650
62	2013	41100	0063	Máquina para corte e solda de arame DiCarlo.	12	2.000	40.000	40.000
63	2001	41100	0064	Furadeira de bancada Menegotti.	3	50	1.000	300
64	2004	41100	0065	Furadeira de bancada Mais, modelo LB-18, série 8630-01, lote 107-04.	5	50	1.000	500
65	2001	41100	0066	Furadeira de bancada Motomil, modelo FB-160, capacidade de furação 16 mm.	3	50	1.000	300
66	2007	41100	0067	Calandra de tubos e perfis Zapromaq, modelo 003, com automação Eletron, modelo 110505-3.	7	1.130	22.500	15.750
67	2005	41100	0068	Curvador de tubos Aga, modelo GA2MP, nº 861, capacidade 3/8" a 1 1/4".	5	690	13.700	6.850
68	2010	41100	0069	Máquina de corte de tubos OMG Taglio.	9	7.750	155.000	139.500
69	2004	41100	0070	Serra de fita para metais Lippel.	5	310	6.200	3.100
70	2005	41100	0071	Máquina de espiga.	5	450	9.000	4.500
71	2005	41100	0072	Dobradeira de tubos automática CSM, modelo F38-90, série 071003.	5	3.250	65.000	32.500
72	2007	41100	0073	Máquina de expandir tubos.	7	250	5.000	3.500
73	2007	41100	0074	Máquina de solda ponto Casenote, modelo CPD, potência 30 kVA, série 2815, acionamento por pedal mecânico, com controle de solda CSE 4000.	7	850	17.000	11.900
74	2003	41100	0075	Máquina de solda ponto Casenote, modelo CPD, potência 30 kVA, série 1726, acionamento por pedal mecânico.	4	850	17.000	6.800
75	1985	41100	0076	Prensa excêntrica Harlo, capacidade 12 ton, com dispositivos de proteção.	1	1.500	30.000	3.000
76	1985	41100	0077	Prensa excêntrica Harlo, capacidade 40 ton, com dispositivos de proteção.	1	2.750	55.000	5.500
77	2010	41100	0078	Cortador a plasma manual Hypertherm, modelo PowerMax 30.	9	250	5.000	4.500
78	1985	41100	0079	Prensa excêntrica de bancada, com dispositivos de proteção.	1	1.000	20.000	2.000
79	1985	41100	0080	Prensa excêntrica de bancada, com dispositivos de proteção.	1	1.000	20.000	2.000
80	2011	41100	0081	Prensa hidráulica dupla Unistamp, modelo PHCD 20T, capacidade 20 ton, série 11/2011.	10	4.750	95.000	87.010
81	2002	41100	0082	Máquina de solda MIG Balmer, modelo Smashweld B250.	3	180	3.500	1.050
82	2005	41100	0083	Balança móvel Toledo, modelo 2124/5, capacidade 500 kg, série 10045990.	5	140	2.800	1.400
83	2000	41100	0084	Máquina de solda ponto Bamtech, modelo LG-20, com transformador refrigerado.	3	480	9.600	2.880
84	2002	41100	0085	Braço giratório, com talha elétrica Berg Steel, série 705779, capacidade 5 ton, elevação 5 m.	3	340	6.800	2.040
85	2005	41100	0086	Máquina de solda MIG White Martins, modelo MIG 250.	5	180	3.500	1.750
86	2012	41100	0087	Máquina de solda inversora TIG Sumig, modelo TH160	11	140	2.800	3.080
87	2010	41100	0088	Máquina de solda MIG MAG Bambozzi, modelo Mega Plus 250.	9	190	3.700	3.330
88	2012	41100	0089	Esmeril de bancada.	6	30	600	360
89	2012	41100	0090	Máquina de solda inversora TIG Hylong, modelo TIG200.	11	170	3.300	3.630
90	2005	41100	0091	Máquina de solda MIG MAG Bambozzi, modelo Mega Plus 250, série 45950IP1304.	5	190	3.700	1.850
91	2010	41100	0092	Máquina de solda MIG MAG Esab, modelo Smashweld 250E.	9	200	3.900	3.510
92	2010	41100	0093	Prensa hidráulica dupla Unistamp, modelo PHCD 20T, capacidade 20 ton, série 3270.	9	4.750	95.000	85.500
93	2010	41100	0094	Dobradeira hidráulica Durma, modelo HAP 2035, série 7013107720.	9	6.750	135.000	121.500
94	2011	41100	0095	Prensa hidráulica dupla Unistamp, modelo PHCD 40T, capacidade 40 ton, série 3071.	10	5.860	117.100	117.100
95	2001	41100	0096	Guilhotina mecânica IMAG.	3	1.750	35.000	10.500
96	2001	41100	0097	Máquina de solda Esab.	3	150	3.000	900
				<b>41300 - Fosfatização</b>				0
								0
								0
97	2001	41300	0099	Tanque metálico para soda, com aquecimento.	12	750	15.000	11.230
98	2001	41300	0100	Tanque em polipropileno Ferreira para decapante, comprimento 3.000 mm, largura 1.000 mm e altura 1.300 mm.	13	580	11.500	8.610
99	2001	41300	0101	Tanque metálico desengraxante.	12	830	16.500	12.350
100	2001	41300	0102	Tanque em polipropileno Ferreira, modelo 06, para 1º enxágue, comprimento 3.000 mm, largura 1.000 mm e altura 1.300 mm.	12	580	11.500	8.610
101	2001	41300	0103	Tanque em polipropileno Ferreira, modelo 06, para refinador, comprimento 3.000 mm, largura 1.000 mm e altura 1.300 mm.	10	580	11.500	8.610
102	2001	41300	0104	Tanque em polipropileno Ferreira, modelo 06, para fosfato, comprimento 3.000 mm, largura 1.000 mm e altura 1.300 mm.	12	580	11.500	8.610
103	2001	41300	0105	Tanque em polipropileno Ferreira, modelo 06, para 2º enxágue, comprimento 3.000 mm, largura 1.000 mm e altura 1.300 mm.	12	580	11.500	8.610
104	2001	41300	0106	Tanque em polipropileno Ferreira, modelo 06, para passivador, comprimento 3.000 mm, largura 1.000 mm e altura 1.300 mm.	12	580	11.500	8.610
105	2001	41300	0107	Tanque metálico estufa.	12	930	18.500	13.850
106	1985	41300	0108	Prensa excêntrica de bancada.	1	600	12.000	1.200
107	1987	41300	0109	Prensa excêntrica de bancada Harlo, modelo 04.	1	350	7.000	700
108	2001	41300	0117	Ponte rolante do ETQ, com talha elétrica Berg Steel, capacidade 2 ton, elevação 5 m.	3	1.400	28.000	8.400
109	2004	41300	0522	Lavadora de alta pressão WAP, modelo L2400 eko.	5	260	5.100	2.550
110	2007	41300	0523	Bomba centrífuga Schneider, tipo BCA.	7	100	2.000	1.400
				<b>44200 - Manutenção</b>				0
								0
								0
111	2001	44200	0111	Furadeira de bancada.	3	50	1.000	300
112	2012	44200	0112	Máquina de solda MIG MAG Merkle Balmer, modelo MB 180 K.	11	200	3.900	4.290
113	2010	44200	0113	Máquina de solda inversora TIG Hylong, modelo TIG 180 A.	9	140	2.800	2.520
114	2012	44200	0114	Esmeril de bancada Motomil, modelo MMI-50, potência 200W.	6	30	600	360
115	2010	44200	0115	Morsa de bancada Mecasul, 6".	9	10	200	180
				<b>41100 - Anexo Metálicos</b>				0
								0
								0

116	2001	41100	0118	Furadeira de coluna Schulz, modelo FSC 25.	3	100	2.000	600
117	2010	41100	0119	Lixadeira de cinta Metasil, modelo SM 9600, série 1717.	9	350	6.900	6.210
118	2001	41100	0120	Esmeril de bancada.	1	30	600	60
				<b>41100 - Anexo Metálicos - Container</b>				0
								0
119	1985	41100	0121	Prensa excêntrica de bancada, com dispositivos de proteção.	1	1.000	20.000	2.000
120	1985	41100	0122	Prensa hidráulica.	1	600	12.000	1.200
				<b>41500 - Comunicação Visual</b>				0
								0
121	2010	41500	0123	Rebitadeira mecânica Kiomi.	9	70	1.400	1.260
122	2010	41500	0124	Tesoura guilhotina mecânica Somar, nº 4.	9	20	300	270
123	2005	41500	0125	Politriz dupla com acionamento por polia e correia.	5	20	400	200
124	2010	41500	0126	Máquina de soldar banner Serifundi, modelo Seriban.	6	180	3.500	2.100
125	2010	41500	0127	Máquina para dobra de acrílico com resistência de aquecimento.	6	80	1.500	900
126	2010	41500	0128	Guilhotina pneumática Newton, largura 2 m.	9	1.250	25.000	22.500
127	2010	41500	0129	Seladora com acionamento por pedal.	6	20	300	180
128	2012	41500	0130	Plotter de recorte Graphtec, modelo CE3000-60 MK2.	6	280	5.500	3.300
129	2010	41500	0131	Plotter de impressão SID, modelo XC 320/250	4	5.500	110.000	44.000
130	2010	41500	0132	Plotter de impressão SID, modelo XC 320/250	4	5.500	110.000	44.000
				<b>41100 - Galpão Anexo Metálicos</b>				0
								0
131	2011	41100	0172	Serra de esquadria Makita, modelo LS1040.	5	70	1.400	700
				<b>45300 - Almoxarifado Geral</b>				0
								0
132	2008	45300	0197	Balança contadora Urano, modelo CP30/2 POP.	8	80	1.500	1.200
				<b>Cozinha</b>				0
								0
133	2005	Coz	586	Balança Urano POPZ.	5	80	1.500	750
				<b>Filial Blumenau</b>				0
								0
134	2009	41600	-	Compressor com motor WEG, 220 V, 1740rpm.	9	180	3.500	3.150
135	2011	41600	-	Transpaleta Art Lift.	8	40	730	584
				<b>Totais</b>		<b>149.680</b>	<b>2.988.460</b>	<b>2.047.531</b>

Grupo de Bens

data-base : 13 de junho de 2016

## Avaliação técnica de bens de ativo imobilizado

Matrizes

Item	Ano de Aquisição	Centro de Custos	Nº Ativo Imobil.	Descrição	Vida Tec. Rest. Anos	Valor Residual R\$	Valor de Reprodução R\$	Valor Justo R\$
1	2008	599	44400	Módulo corta canto Unistamp	2	430	8.500	1.700
2	2008	600	44400	Módulo corta canto Unistamp	2	430	8.500	1.700
3	2011	601	44400	Módulo MB50-150 Unistamp	2	160	3.110	622
4	2011	602	44400	Módulo MB50-150 Unistamp	3	160	3.110	933
5	2008	603	44400	Módulo MB35-150 Unistamp	2	90	1.800	360
6	2007	604	44400	Módulo MB14-300 Unistamp	2	60	1.190	238
7	2008	605	44400	Módulo MB14-150 Unistamp	2	70	1.460	292
8	2008	606	44400	Base para módulo MB Unistamp	2	220	4.300	860
9	2008	607	44400	Base para módulo MB	2	100	1.950	390
10	2008	608	44400	Matriz para painel canaletado grande	2	210	4.100	820
11	2008	609	44400	Matriz para abraçadeira simples	2	40	830	166
12	2008	610	44400	Matriz para abraçadeira dupla	2	40	830	166
13	2008	611	44400	Matriz para engate braço em chapa paratrilho	2	140	2.800	560
14	2008	612	44400	Matriz para dobra painel canaletado grande	2	80	1.650	330
15	2008	613	44400	Matriz para raio 5x5	2	50	930	186
16	2008	614	44400	Matriz para dobra canopla 7/8-3/4-5/8" estamp.	2	140	2.750	550
17	2008	615	44400	Matriz para engate cremalheira tripla	2	180	3.600	720
18	2008	616	44400	Matriz para canopla 1"estampado	2	80	1.680	336
19	2008	617	44400	Matriz para sanifil	2	120	2.350	470
20	2008	618	44400	Matriz para cameba	2	170	3.450	690
21	2008	619	44400	Matriz para engate braço Havan	2	190	3.700	740
22	2008	620	44400	Matriz para canopla 3mm tubo oblongo	2	210	4.100	820
23	2008	621	44400	Matriz para dobra canopla 3mm tubo oblongo	2	90	1.800	360
24	2008	622	44400	Matriz para estampo LCD TV	2	210	4.200	840
25	2008	623	44400	Matriz para dobra LCD TV	2	150	3.050	610
26	2008	624	44400	Matriz para dobra suporte LCD TV novo	2	90	1.750	350
27	2008	625	44400	Matriz para estampado e dobra painel canal.peq.	2	230	4.500	900
28	2008	626	44400	Matriz para dobra vonder lixa	2	40	850	170
29	2008	627	44400	Matriz para corte canto braço paratrilho	2	70	1.400	280
30	2008	628	44400	Matriz para dobra nivelador paramoveis	2	80	1.600	320
31	2008	629	44400	Matriz para dobra canopla 1"	2	50	1.030	206
32	2008	630	44400	Matriz para dobra arame porta container	2	30	580	116
33	2008	631	44400	Matriz para dobra canopla 20x20-20x30-30x30	2	170	3.350	670
34	2008	632	44400	Matriz aparador Havan	2	120	2.480	496
35	2008	633	44400	Matriz canopla abraçadeira	2	40	830	166
36	2008	634	44400	Matriz dobra gancho	2	60	1.140	228
37	2008	635	44400	Matriz canopla 7/8"	2	110	2.230	446
38	2006	636	44400	Matriz boca de lobo 1" Unistamp	2	290	5.780	1.156
39	2008	637	44400	Boca de lobo 7/8"	2	400	8.000	1.600
40	2011	638	44400	Corte canto Unistamp pneumática	3	450	9.000	2.700
41	2008	639	44400	Corta canto manual	2	400	8.000	1.600
42	2011	640	44400	Boca de lobo 1"3/8 Unistamp	3	400	8.000	2.400
43	2008	641	44400	Módulo para estampar	2	70	1.350	270
44	2008	642	44400	Módulo para estampar 5,50mm	2	70	1.350	270
45	2008	643	44400	Módulo para estampar 10,0mm	2	70	1.350	270
46	2008	644	44400	Módulo para estampar 7,50mm	2	70	1.350	270
47	2008	645	44400	Matriz furar e amassar porca	2	210	4.200	840
48	2008	646	44400	Matriz amassar tubo 7/8	2	40	700	140
49	2008	647	44400	Matriz furar e repuxo	2	120	2.350	470
50	2008	648	44400	Matriz furar e repuxo	2	120	2.350	470
51	2008	649	44400	Limitador de tubo (amassar)	2	120	2.300	460
52	2008	650	44400	Dobra de bagueite	2	50	900	180
53	2008	651	44400	Amassar (ressalto)	2	100	1.930	386
54	2008	652	44400	Expandir tubo	2	30	610	122
55	2008	653	44400	Expandir tubo	2	30	610	122
56	2008	654	44400	Expandir tubo	2	30	610	122
57	2008	655	44400	Expandir tubo	2	30	610	122
58	2008	656	44400	Expandir tubo	2	30	610	122
59	2008	657	44400	Corte de barra chata	2	110	2.280	456
60	2008	658	44400	Módulo de estampar new closed	2	100	1.920	384
61	2008	659	44400	Furo oblongo	2	70	1.430	286
62	2008	660	44400	Estampar dupla passe 50	2	70	1.480	296
63	2008	661	44400	Estampar simples passe 50	2	70	1.480	296
64	2008	662	44400	Estampar dupla passe 25	2	70	1.480	296
65	2008	663	44400	Estampar simples passe 25	2	160	3.150	630
66	2008	664	44400	Estampar simples passe 26	2	160	3.150	630
67	2008	665	44400	Boca de lobo 1"1/4	2	90	1.880	376
68	2008	666	44400	Fazer rasgo	2	100	1.970	394
69	2008	667	44400	Estampar engate	2	120	2.350	470
70	2008	668	44400	Estampar engate	2	120	2.350	470
71	2008	669	44400	Estampar engate	2	120	2.350	470
72	2008	670	44400	Matriz para corte de tubo 1/2"	2	50	950	190
73	2008	671	44400	Matriz para corte de tubo 5/8"	2	50	950	190
74	2008	672	44400	Matriz para corte de tubo 3/4"	2	50	950	190
75	2008	673	44400	Matriz para corte de tubo 7/8"	2	50	950	190
76	2008	674	44400	Matriz para corte de tubo 1"	2	50	950	190
77	2008	675	44400	Matriz para corte de tubo 1"1/8	2	50	950	190
78	2008	676	44400	Matriz para corte de tubo 1"3/4	2	50	950	190
79	2008	677	44400	Matriz para corte de tubo 1x30	2	60	1.100	220
80	2008	678	44400	Matriz para corte de tubo 10x20	2	60	1.100	220
81	2008	679	44400	Matriz para corte de tubo 20x20	2	60	1.100	220

82	2008	680	44400	Matriz para corte de tubo 20x30	2	60	1.100	220
83	2008	681	44400	Matriz para corte de tubo 20x40	2	60	1.100	220
84	2008	682	44400	Matriz para corte de tubo 30x30	2	60	1.100	220
85	2008	683	44400	Faca para corte de tubos redondo	2	30	680	136
86	2008	684	44400	Faca para corte de tubos redondo	2	30	680	136
87	2008	685	44400	Faca para corte de tubos redondo	2	30	680	136
88	2008	686	44400	Faca para corte de tubos quadrados	2	40	720	144
89	2008	687	44400	Faca para corte de tubos quadrados	2	40	720	144
<b>Totais</b>						<b>10.280</b>	<b>203.440</b>	<b>42.699</b>

Grupo de Bens

data-base : 13 de junho de 2016

## Avaliação técnica de bens de ativo imobilizado

Móveis e Utensílios

Item	Ano de Aquisição	Centro de Custos	Nº Ativo Imobil.	Descrição	Vida Tec. Rest. Anos	Valor Residual R\$	Valor de Reprodução R\$	Valor Justo R\$
<b>Comunicação Visual</b>								
1	2008	133	41500	Armário em fórmica, 3 portas, 6 gavetas, largura 1.500 mm, altura 1.200 mm.	5	40	700	350
2	2008	134	41500	Estante metálica, largura 2.500 mm, altura 2.200 mm, profundidade 1.250 mm.	5	50	900	450
3	2008	135	41500	Estante metálica, modular, móvel.	5	20	380	190
4	2010	136	41500	Mesa inclinada de entrada da impressora, com rodízios para deslizar, 1.830 mm, largura	6	40	850	510
5	2010	137	41500	Mesa inclinada de saída da impressora, com rodízios para deslizar, 1.830 mm, largura	6	40	850	510
6	2010	138	41500	Mesa inclinada de saída da impressora, com rodízios para deslizar, 1.830 mm, largura	6	40	850	510
7	2010	139	41500	Mesa inclinada de entrada da impressora, com rodízios para deslizar, 1.830 mm, largura	6	40	850	510
8	2010	140	41500	Estante metálica, dimensões: largura 2.500 mm, altura 2.200 mm, profundidade 1.250 mm.	6	50	900	540
9	2008	141	41500	Armário baixo em fórmica.	5	10	250	125
10	2008	142	41500	Aparelho de ar condicionado Coolix, modelo CLP-60CR V3, capacidade 60.000 BTU.	5	210	4.200	2.100
11	2010	143	41500	Estante metálica, modular, móvel.	6	20	380	228
12	2010	144	41500	Estante metálica, modular, móvel.	6	20	380	228
13	2010	145	41500	Estante metálica, modular, móvel.	6	20	380	228
14	2010	146	41500	Estante metálica, modular, móvel.	6	20	380	228
15	2010	147	41500	Estante metálica, modular, móvel.	6	20	380	228
16	2008	148	41500	Armário de aço GGL, 16 portas.	5	30	690	345
17	2008	149	41500	Estante de aço com 9 prateleiras, altura 2.000 mm, largura 900 mm, profundidade 300 mm.	5	10	180	90
18	2008	150	41500	Estante de aço com 7 prateleiras, altura 2.000 mm, largura 900 mm, profundidade 300 mm.	5	10	160	80
19	2008	151	41500	Cadeira metálica, fixa, em tecido.	5	10	220	110
20	2008	152	41500	Armário em fórmica, 3 portas, 6 gavetas, largura 1.500 mm, altura 1.200 mm.	5	40	700	350
21	2008	153	41500	Mesa de corte e montagem, de madeira, forrada com plástico, estrutura dupla de ferro.	5	80	1.500	750
22	2008	154	41500	Mesa de apoio com duas gavetas, estrutura de aço, tampo de madeira com fórmica.	5	60	1.100	550
23	2008	155	41500	Bancada em "L", estrutura de aço, tampo de madeira, aproximadamente 5.050 mm x 2.450 mm, larguras 1.300 mm e 1.550 mm.	5	130	2.500	1.250
24	2008	156	41500	Mesa com estrutura de ferro, tampo de madeira com fórmica, 1.150 mm x 2.000 mm	5	40	850	425
25	2008	157	41500	Armário baixo em fórmica.	5	10	250	125
26	2008	158	41500	Bebedouro Esmaltec	5	20	450	225
27	2008	431	41500	Aparelho de ar condicionado Komeco.	5	90	1.700	850
<b>Comunicação Visual - Sala de reuniões</b>								
28	2008	159	41500	Mesa de reuniões, estrutura de ferro, tampo de madeira com fórmica, 2.400 mm x 800	5	70	1.300	650
29	2008	160	41500	Mesa estrutura de ferro, tampo de madeira com fórmica, 2 gavetas, 2.200 mm x 600 mm.	5	40	750	375
30	2008	161	41500	Aparelho de ar condicionado split LG 12.000 BTU.	5	90	1.700	850
31	2008	162	41500	Cadeira fixa de ferro, assento e encosto em tecido.	5	10	220	110
32	2008	163	41500	Cadeira fixa de ferro, assento e encosto em tecido.	5	10	220	110
33	2008	164	41500	Cadeira fixa de ferro, assento e encosto em tecido.	5	10	220	110
34	2008	165	41500	Cadeira fixa de ferro, assento e encosto em tecido.	5	10	220	110
35	2008	166	41500	Cadeira fixa de ferro, assento e encosto em tecido.	5	10	220	110
<b>Anexo Expedição</b>								
36	2005	167	32100	Estante metálica, modular, largura 15.000 mm, altura 3.000 mm, profundidade 1.000 mm	3	230	4.680	1.404
37	2005	168	32100	Estante metálica, modular, largura 12.500 mm, altura 3.000 mm, profundidade 1.000 mm	3	200	3.900	1.170
38	2005	169	32100	Estante metálica, modular, dupla, longa, capacidade máxima por posição de pallet 800 kg, largura 12.500 mm, altura 3.000 mm, profundidade 2.300 mm	3	390	7.800	2.340
39	2005	170	32100	Estante metálica, modular, largura 5.000 mm, altura 3.000 mm, profundidade 1.000 mm	3	80	1.560	468
40	2005	171	32100	Estante metálica, modular, largura 15.000 mm, altura 3.000 mm, profundidade 1.000 mm	3	230	4.680	1.404
41	2005	173	32100	Estante metálica, modular, largura 5.000 mm, altura 3.000 mm, profundidade 1.000 mm	3	80	1.560	468
42	2005	174	32100	Estante metálica, modular, largura 5.000 mm, altura 3.000 mm, profundidade 1.000 mm	3	80	1.560	468
43	2005	175	32100	Mesa em "L", estrutura e tampo de madeira com fórmica.	3	30	620	186
44	2005	176	32100	Gaveteiro móvel em fórmica, 4 gavetas.	3	20	320	96
45	2005	178	32100	Armário de aço, preto, largura 600 mm, altura 700 mm, profundidade 300 mm.	3	10	180	54
46	2005	179	32100	Armário de aço, preto, largura 600 mm, altura 700 mm, profundidade 300 mm.	3	10	180	54
47	2005	180	32100	Armário de madeira com fórmica, 2 portas, 1 gaveta.	3	10	250	75
48	2005	181	32100	Mesa com estrutura de ferro, tampo de madeira com fórmica, 2 gavetas, 1.200 mm x 780	3	30	590	177
49	2005	182	32100	Cadeira giratória com rodízios, em couro.	3	30	500	150
50	2005	183	32100	Armário baixo, 1 porta preta.	3	10	100	30
51	2005	184	32100	Bancada de montagem e embalagem, estrutura de ferro com rodas, tampo de madeira com fórmica, 2.400 mm x 1.000 mm, gaveta para ferramentas	3	30	600	180
52	2005	185	32100	Bancada de montagem e embalagem, estrutura de ferro com rodas, tampo de madeira com fórmica, 2.400 mm x 1.000 mm, gaveta para ferramentas	3	30	600	180
53	2005	186	32100	Bancada de montagem e embalagem, estrutura de ferro com rodas, tampo de madeira com fórmica, 2.400 mm x 1.000 mm, gaveta para ferramentas	3	30	600	180
54	2005	222	32100	Bebedouro Master Frio	8	20	450	360
<b>Vestiários Expedição</b>								
55	2001	188	32100	Armário de aço Lunasa, 16 portas (feminino)	2	30	690	138
56	2001	189	32100	Armário de aço Lunasa, 8 portas (feminino)	2	30	560	112
57	2001	190	32100	Estante aramado com 4 prateleiras (feminino)	2	10	180	36
58	2001	191	32100	Armário de aço, 12 portas (masculino)	2	30	600	120
59	2001	192	32100	Armário de aço, 8 portas (masculino)	2	30	560	112
60	2001	193	32100	Armário de aço, 8 portas (masculino)	2	30	560	112
<b>Almoxarifado</b>								
61	2001	194	45300	Mesa em "L", estrutura e tampo de madeira com fórmica.	2	30	620	124
62	2001	195	45300	Gaveteiro móvel em madeira e fórmica, 4 gavetas.	2	30	520	104
63	2001	196	45300	Cadeira giratória com rodízios, assento e encosto em tecido.	2	20	360	72



64	2001	198	45300	Estante metálica, largura 1.150 mm, profundidade 450 mm, altura 2.000 mm.	2	10	210	42
65	2001	199	45300	Estante metálica, largura 1.150 mm, profundidade 450 mm, altura 2.000 mm.	2	10	210	42
66	2001	200	45300	Estante metálica, largura 1.150 mm, profundidade 450 mm, altura 2.000 mm.	2	10	210	42
67	2001	201	45300	Estante metálica, largura 1.150 mm, profundidade 450 mm, altura 2.000 mm.	2	10	210	42
68	2001	202	45300	Estante metálica, largura 1.150 mm, profundidade 450 mm, altura 2.000 mm.	2	10	210	42
69	2001	203	45300	Estante metálica, largura 1.150 mm, profundidade 450 mm, altura 2.000 mm.	2	10	210	42
70	2001	204	45300	Estante metálica, largura 1.150 mm, profundidade 450 mm, altura 2.000 mm.	2	10	210	42
71	2001	205	45300	Estante metálica, largura 1.150 mm, profundidade 450 mm, altura 2.000 mm.	2	10	210	42
72	2001	206	45300	Estante metálica, largura 1.150 mm, profundidade 450 mm, altura 2.000 mm.	2	10	210	42
73	2001	207	45300	Estante metálica, largura 1.150 mm, profundidade 450 mm, altura 2.000 mm.	2	10	210	42
74	2001	208	45300	Estante metálica, largura 1.150 mm, profundidade 450 mm, altura 2.000 mm.	2	10	210	42
75	2001	209	45300	Estante metálica, largura 1.150 mm, profundidade 450 mm, altura 2.000 mm.	2	10	210	42
76	2001	210	45300	Estante metálica, largura 1.150 mm, profundidade 450 mm, altura 2.000 mm.	2	10	210	42
77	2001	211	45300	Estante metálica, largura 1.150 mm, profundidade 450 mm, altura 2.000 mm.	2	10	210	42
78	2001	212	45300	Estante metálica, largura 1.150 mm, profundidade 450 mm, altura 2.000 mm.	2	10	210	42
79	2001	213	45300	Estante metálica, largura 1.150 mm, profundidade 450 mm, altura 2.000 mm.	2	10	210	42
80	2001	214	45300	Estante metálica, largura 1.150 mm, profundidade 450 mm, altura 2.000 mm.	2	10	210	42
81	2001	215	45300	Estante metálica, largura 1.150 mm, profundidade 450 mm, altura 2.000 mm.	2	10	210	42
82	2001	216	45300	Estante metálica, largura 1.150 mm, profundidade 450 mm, altura 2.000 mm.	2	10	210	42
83	2001	217	45300	Estante metálica, largura 1.150 mm, profundidade 450 mm, altura 2.000 mm.	2	10	210	42
84	2001	218	45300	Estante metálica, largura 1.150 mm, profundidade 450 mm, altura 2.000 mm.	2	10	210	42
85	2001	219	45300	Estante metálica, largura 1.150 mm, profundidade 450 mm, altura 2.000 mm.	2	10	210	42
86	2001	220	45300	Estante metálica, largura 1.150 mm, profundidade 450 mm, altura 2.000 mm.	2	10	210	42
87	2001	221	45300	Estante metálica, largura 1.150 mm, profundidade 450 mm, altura 2.000 mm.	2	10	210	42
				<b>Administração da Produção</b>				
88	2001	225	44100	Armário baixo de madeira com fórmica, 2 portas de correr.	2	10	250	50
89	2001	226	44100	Mesa com estrutura de ferro, tampo de madeira com fórmica, 3 gavetas, 1.400 mm x 650	2	30	590	118
90	2001	227	44100	Cadeira giratória com rodízios, assento e encosto em tecido.	2	20	360	72
91	2001	228	44100	Mesa com estrutura de ferro, tampo de madeira com fórmica, 3 gavetas, 1.400 mm x 650	2	30	590	118
92	2001	229	44100	Cadeira giratória com rodízios, assento e encosto em tecido.	2	20	360	72
93	2001	230	44100	Mesa com estrutura de ferro, tampo de vidro, 3 gavetas, 1.500 mm x 800 mm.	2	30	650	130
94	2001	231	44100	Cadeira giratória com rodízios, apoio para braços, assento e encosto em tecido.	2	20	360	72
95	2001	276	44100	Aparelho de ar condicionado de parede Consul, tipo Air Master, 17.000 BTU.	2	110	2.100	420
				<b>Comercial</b>				
96	2005	232	31000	Bebedouro Accua Turbo.	3	20	450	135
97	2005	233	31000	Armário de madeira e fórmica, altura 1.050 mm, 2 portas.	3	10	250	75
98	2005	234	31000	Mesa com estrutura de ferro, tampo de madeira com fórmica, 3 gavetas, 1.550 mm x 700	3	30	590	177
99	2005	235	31000	Armário alto de madeira com fórmica, altura 1.600 mm, 2 portas.	3	20	350	105
100	2005	236	31000	Estufa em madeira com fórmica	3	10	120	36
101	2005	237	31000	Armário baixo de madeira com fórmica, 1 porta, 3 gavetas.	3	10	250	75
102	2005	238	31000	Estante em aramado, largura 900 mm, altura 800 mm, profundidade 350 mm.	3	10	180	54
103	2005	239	31000	Arquivo de aço RCH, para pastas suspensas, 4 gavetas.	3	20	340	102
104	2005	240	31000	Arquivo de aço para pastas suspensas, 4 gavetas.	3	20	340	102
105	2005	241	31000	Estante em aramado, largura 750 mm, altura 1.200 mm, profundidade 350 mm.	3	10	220	66
106	2005	242	31000	Mesa com estrutura de ferro, tampo de madeira com fórmica, 3 gavetas, 1.400 mm x 650	3	30	590	177
107	2005	243	31000	Mesa com estrutura de ferro, tampo de madeira com fórmica, 3 gavetas, 1.400 mm x 650	3	30	590	177
108	2005	244	31000	Cadeira giratória com rodízios, apoio para braços, assento e encosto em tecido.	3	20	360	108
109	2005	245	31000	Estação de trabalho com 4 posições, estrutura e tampo de madeira com fórmica, 2	3	70	1.480	444
110	2005	246	31000	Cadeira giratória com rodízios, assento e encosto em tecido.	3	20	360	108
111	2005	247	31000	Cadeira fixa, assento e encosto em tecido.	3	10	220	66
112	2005	248	31000	Cadeira giratória com rodízios, assento e encosto em tecido.	3	20	360	108
113	2005	249	31000	Cadeira fixa, assento e encosto em tecido.	3	10	220	66
114	2005	250	31000	Gaveteiro em madeira com fórmica, 3 gavetas.	3	30	520	156
115	2005	251	31000	Arquivo de aço para pastas suspensas, 4 gavetas.	3	20	340	102
116	2005	252	31000	Arquivo de aço para pastas suspensas, 4 gavetas.	3	20	340	102
117	2005	253	31000	Mesa com estrutura de ferro, tampo de madeira com fórmica, 3 gavetas, 1.800 mm x 700	3	30	590	177
118	2005	254	31000	Cadeira giratória com rodízios, assento e encosto em tecido.	3	20	360	108
119	2005	255	31000	Gaveta em madeira com fórmica.	3	0	80	24
120	2005	256	31000	Gaveta em madeira com fórmica.	3	0	80	24
121	2005	257	31000	Estante em aramado cromado, largura 300 mm, altura 800 mm, profundidade 300 mm.	3	10	150	45
122	2005	258	31000	Mesa com estrutura de ferro, tampo de madeira com fórmica, 3 gavetas, 1.400 mm x 650	3	30	590	177
123	2005	259	31000	Cadeira giratória com rodízios, apoio para braços, assento e encosto em tecido.	3	20	360	108
124	2005	260	31000	Mesa em "L", estrutura de ferro, tampo de madeira com fórmica, 2.000 mm x 1.300 mm, profundidade 500 mm.	3	30	620	186
125	2005	261	31000	Gaveteiro com rodízios, 4 gavetas.	3	30	520	156
126	2005	262	31000	Cadeira giratória com rodízios, apoio para braços, assento e encosto em tecido.	3	20	360	108
127	2005	275	31000	Aparelho de ar condicionado split Springer Silvermaxi.	3	90	1.700	510
				<b>Compras</b>				
128	2005	263	45100	Estante em aramado preto, largura 900 mm, altura 900 mm, profundidade 350 mm.	3	10	180	54
129	2005	264	45100	Estação de trabalho com 4 posições, estrutura e tampo de madeira, 3 gavetas em cada	3	70	1.480	444
130	2005	265	45100	Gaveteiro com rodízios, 4 gavetas.	3	30	520	156
131	2005	266	45100	Arquivo de aço para pastas suspensas, 4 gavetas.	3	20	340	102
132	2005	267	45100	Mesa circular, diâmetro 1.200 mm, estrutura de ferro com tampo de madeira com	3	40	750	225
133	2005	268	45100	Cadeira fixa, assento e encosto em tecido.	3	10	220	66
134	2005	269	45100	Cadeira fixa, assento e encosto em tecido.	3	10	220	66
135	2005	270	45100	Cadeira giratória com rodízios, assento e encosto em tecido.	3	20	360	108
136	2005	271	45100	Cadeira fixa, assento e encosto em tecido.	3	10	220	66
137	2005	272	45100	Cadeira giratória com rodízios, assento e encosto em tecido.	3	20	360	108
138	2005	273	45100	Cadeira giratória com rodízios, assento e encosto em tecido.	3	20	360	108
139	2005	274	45100	Aparelho de ar condicionado split LG, modelo TSNC 122 T MAG, 12.000 BTU.	3	90	1.700	510
				<b>Aramados</b>				
140	2001	277	41200	Armário de madeira com fórmica, 2 portas, 2 gavetas.	2	10	250	50

141	2001	279	41200	Armário de madeira com fórmica, azul, 2 portas, 3 gavetas, suporte para monitor e CPU.	2	20	350	70	
<b>Planejamento e Controle da Produção</b>									
142	2001	280	44600	Arquivo de aço para pastas suspensas, 4 gavetas.	2	20	340	68	
143	2001	281	44600	Armário de madeira com fórmica, meia altura, 2 portas.	2	10	250	50	
144	2001	282	44600	Mesa com estrutura de ferro, tampo de madeira com fórmica, com suporte para CPU.	2	30	590	118	
145	2001	283	44600	Cadeira giratória com rodízios, assento e encosto em tecido.	2	20	360	72	
146	2001	284	44600	Estação de trabalho com 4 posições, estrutura e tampo de madeira, 2 gavetas em cada	2	70	1.480	296	
147	2001	285	44600	Gaveteiro com rodízios, 4 gavetas.	2	30	520	104	
148	2001	286	44600	Cadeira giratória com rodízios, assento e encosto em tecido.	3	20	360	108	
149	2001	287	44600	Cadeira giratória com rodízios, assento e encosto em tecido.	2	20	360	72	
150	2001	288	44600	Cadeira giratória com rodízios, assento e encosto em tecido.	2	20	360	72	
151	2001	289	44600	Cadeira giratória com rodízios, assento e encosto em tecido.	2	20	360	72	
152	2001	290	44600	Gaveteiro com rodízios, 4 gavetas.	2	30	520	104	
153	2001	291	44600	Aparelho de ar condicionado de parede Springer, Linha Mundial, 17.000 BTU.	2	110	2.100	420	
<b>Gabaritos</b>									
154	2005	292	44800	Armário de madeira com fórmica azul, 2 portas, 3 gavetas.	3	20	350	105	
155	2005	293	44800	Armário alto de madeira com fórmica, 2 portas.	3	20	350	105	
<b>Mezanino Metálicos</b>									
156	2001	294	41100	Estante metálica, largura 2.500 mm, altura 3.000 mm, profundidade 1.000 mm.	2	40	780	156	
157	2001	295	41100	Estante metálica, largura 5.000 mm, altura 3.000 mm, profundidade 1.000 mm.	2	80	1.560	312	
158	2001	296	41100	Estante metálica, largura 5.000 mm, altura 3.000 mm, profundidade 1.000 mm.	2	80	1.560	312	
159	2001	297	41100	Estante metálica, largura 5.000 mm, altura 3.000 mm, profundidade 1.000 mm.	2	80	1.560	312	
160	2001	298	41100	Estante metálica, largura 7.500 mm, altura 3.000 mm, profundidade 1.000 mm.	2	120	2.340	468	
161	2001	299	41100	Estante metálica, largura 7.500 mm, altura 3.000 mm, profundidade 1.000 mm.	2	120	2.340	468	
162	2001	300	41100	Estante metálica, largura 5.000 mm, altura 3.000 mm, profundidade 1.000 mm.	2	80	1.560	312	
<b>Corredor Metálicos</b>									
163	2005	301	41100	Armário de madeira com fórmica azul.	3	20	350	105	
164	2005	302	41100	Armário de madeira com fórmica azul, 2 portas, 3 gavetas.	3	20	350	105	
165	2005	303	41100	Armário de madeira com fórmica azul, 2 portas, 3 gavetas.	3	20	350	105	
166	2001	304	41100	Armário metálico preto, largura 600 mm, altura 700 mm.	3	10	180	54	
167	2001	513	41100	Relógio de ponto Madis	3	80	1.500	450	
<b>Vestiários</b>									
168	2005	514	41100	Armário de madeira, 8 portas, largura 2.000 mm, altura 1.750 mm, profundidade 420 mm.	3	30	690	207	
169	2005	515	41100	Armário de madeira, 8 portas, largura 2.000 mm, altura 1.750 mm, profundidade 420 mm.	3	30	690	207	
170	2005	516	41100	Armário de madeira, 8 portas, largura 2.000 mm, altura 1.750 mm, profundidade 420 mm.	3	30	690	207	
171	2005	517	41100	Armário de madeira, 8 portas, largura 2.000 mm, altura 1.750 mm, profundidade 420 mm.	3	30	690	207	
172	2005	518	41100	Armário de madeira, 8 portas, largura 2.000 mm, altura 1.750 mm, profundidade 420 mm.	3	30	690	207	
173	2005	519	41100	Armário de madeira, 8 portas, largura 2.000 mm, altura 1.750 mm, profundidade 420 mm.	3	30	690	207	
174	2005	520	41100	Armário de madeira, 8 portas, largura 2.000 mm, altura 1.750 mm, profundidade 420 mm.	3	30	690	207	
175	2005	521	41100	Armário de madeira, 8 portas, largura 2.000 mm, altura 1.750 mm, profundidade 420 mm.	3	30	690	207	
<b>Fosfatização</b>									
176	2005	305	41300	Armário metálico preto, largura 600 mm, altura 700 mm.	3	10	180	54	
<b>Sala da Diretoria</b>									
177	2005	306	11100	Mesa em "L", estrutura e tampo de madeira com fórmica, 1.900 mm x 1.600 mm.	3	30	620	186	
178	2005	307	11100	Gaveteiro fixo, 4 gavetas	3	30	520	156	
179	2005	308	11100	Cadeira giratória com rodízios, assento e encosto em tecido.	3	20	360	108	
180	2005	309	11100	Cofre metálico, largura 370 mm, altura 600 mm, profundidade 330 mm.	3	40	850	255	
181	2005	310	11100	Gaveteiro modular de madeira, 5 gavetas, 550 mm x 550 mm, altura 780 mm.	3	40	720	216	
182	2005	311	11100	Armário modular de apoio para tampos de vidro das mesas dos diretores, de madeira, com prateleiras e portas de correr de ambos os lados do armário, dimensões do armário: comprimento 1.500 mm, profundidade 800 mm, altura 780 mm. Tampos de vidro das	3	180	3.500	1.050	
183	2005	312	11100	Gaveteiro modular de madeira, 5 gavetas, 550 mm x 550 mm, altura 780 mm.	3	40	720	216	
184	2005	313	11100	Cadeira giratória com rodízios, apoio para braços, assento e encosto em couro.	3	40	850	255	
185	2005	314	11100	Cadeira giratória com rodízios, apoio para braços, assento e encosto em couro.	3	40	850	255	
186	2005	315	11100	Aparelho de ar condicionado split Consul, 15.000 BTU.	3	90	1.800	540	
187	2005	316	11100	Armário laqueado em vermelho, 800 mm x 400 mm.	3	130	2.500	750	
<b>Administração - Sala de Reuniões</b>									
188	2005	317	11000	Estante em aramado preto, largura 900 mm, altura 900 mm, profundidade 350 mm.	3	10	180	54	
189	2005	318	11000	Estante em aramado preto, largura 900 mm, altura 900 mm, profundidade 350 mm.	3	10	180	54	
190	2005	319	11000	Estante em aramado preto, largura 900 mm, altura 900 mm, profundidade 350 mm.	3	10	180	54	
191	2005	320	11000	Mesa de reuniões, estrutura de ferro, tampo de madeira com fórmica, largura 1.200 mm, comprimento 2.200 mm x altura 900 mm.	3	70	1.300	390	
192	2005	321	11000	Cadeira fixa, apoio para braços, assento e encosto em tecido.	3	20	360	108	
193	2005	322	11000	Cadeira fixa, apoio para braços, assento e encosto em tecido.	3	20	360	108	
194	2005	323	11000	Cadeira fixa, apoio para braços, assento e encosto em tecido.	3	20	360	108	
195	2005	324	11000	Cadeira fixa, apoio para braços, assento e encosto em tecido.	3	20	360	108	
196	2005	325	11000	Cadeira fixa, apoio para braços, assento e encosto em tecido.	3	20	360	108	
197	2005	326	11000	Cadeira fixa, apoio para braços, assento e encosto em tecido.	3	20	360	108	
198	2005	327	11000	Cadeira fixa, apoio para braços, assento e encosto em tecido.	3	20	360	108	
199	2005	328	11000	Cadeira fixa, assento e encosto em tecido.	3	10	150	45	
200	2005	329	11000	Cadeira fixa, assento e encosto em tecido.	3	10	150	45	
201	2005	330	11000	Cadeira fixa, assento e encosto em tecido.	3	10	150	45	
202	2005	331	11000	Cadeira fixa, assento e encosto em tecido.	3	10	150	45	

203	2005	498	11000	Cadeira fixa, assento e encosto em tecido.	3	10	150	45
204	2005	332	11000	Aparelho de ar condicionado de parede Consul, Air Master, 10.000 BTU.	3	90	1.700	510
<b>Setor Financeiro</b>								
205	2005	432	11200	Araújo de aço, para pastas suspensas, 4 gavetas.	3	20	340	102
206	2005	433	11200	Mesa com estrutura de ferro, tampo de madeira com fórmica, 3 gavetas, 1.450 mm x 650	3	30	590	177
207	2005	434	11200	Mesa com estrutura de ferro, tampo de madeira com fórmica, 3 gavetas, 1.450 mm x 650	3	30	590	177
208	2005	435	11200	Cadeira giratória com rodízios, apoio para braços, assento e encosto em tecido.	3	20	360	108
209	2005	436	11200	Cofre de aço, 2 portas, largura 450 mm, altura 1.250 mm, profundidade 450 mm.	3	60	1.100	330
210	2005	437	11200	Mesa com estrutura de ferro, tampo de madeira com fórmica, 1.100 mm x 550 mm.	3	30	590	177
211	2005	438	11200	Mesa com estrutura de ferro, tampo de madeira com fórmica, 3 gavetas, 1.450 mm x 650	3	30	590	177
212	2005	439	11200	Gaveteiro de madeira com rodízios, 4 gavetas.	3	30	520	156
213	2005	440	11200	Mesa com estrutura de ferro, tampo de madeira com fórmica, 3 gavetas, 1.450 mm x 650	3	30	590	177
214	2005	441	11200	Mesa com estrutura de ferro, tampo de madeira com fórmica, 1.450 mm x 650 mm.	3	30	590	177
215	2005	442	11200	Cadeira giratória com rodízios, assento e encosto em tecido.	3	20	360	108
216	2005	443	11200	Cadeira giratória com rodízios, assento e encosto em tecido.	3	20	360	108
217	2005	444	11200	Aparelho de ar condicionado split LG, 12.000 BTU.	3	90	1.700	510
<b>Engenharia</b>								
218	2005	445	44300	Armário de madeira e fórmica, 2 portas, 5 gavetas, largura 1.550 mm, altura 850 mm,	3	20	350	105
219	2005	446	44300	Estação de trabalho com 4 posições, de madeira, 3 gavetas em cada posição, sendo uma com 4 gavetas, divisórias parte com vidros.	3	70	1.480	444
220	2005	447	44300	Cadeira giratória com rodízios, assento e encosto em tecido.	3	20	360	108
221	2005	448	44300	Cadeira giratória com rodízios, assento e encosto em tecido.	3	20	360	108
222	2005	449	44300	Cadeira giratória com rodízios, assento e encosto em tecido.	3	20	360	108
223	2005	450	44300	Cadeira giratória com rodízios, apoio para braços, assento e encosto em tecido.	3	20	360	108
224	2005	451	44300	Rack de madeira, 3 prateleiras, largura 280 mm, altura 1.250 mm, profundidade 500 mm.	3	10	220	66
225	2005	452	44300	Estação de trabalho com 4 posições, de madeira, 3 gavetas em cada posição, sendo uma com 4 gavetas, divisórias parte com vidros.	3	70	1.480	444
226	2005	453	44300	Cadeira giratória com rodízios, assento e encosto em tecido.	3	20	360	108
227	2005	454	44300	Cadeira giratória com rodízios, assento e encosto em tecido.	3	20	360	108
228	2005	455	44300	Cadeira giratória com rodízios, apoio para braços, assento e encosto em tecido.	3	20	360	108
229	2005	456	44300	Cadeira giratória com rodízios, apoio para braços, assento e encosto em tecido.	3	20	360	108
230	2005	457	44300	Aparador metálico, branco.	3	10	160	48
231	2005	458	44300	Bebedouro Accua	3	20	450	135
232	2005	459	44300	Rack metálico, fixado na parede, com prateleiras e gaveta.	3	10	220	66
233	2005	460	44300	Gaveteiro com rodízios de madeira, 3 gavetas.	3	30	520	156
234	2005	461	44300	Gaveteiro com rodízios de madeira, 3 gavetas.	3	30	520	156
235	2005	462	44300	Arquivo de aço RCH, para pastas suspensas, 4 gavetas.	3	20	340	102
236	2005	463	44300	Arquivo de aço para pastas suspensas, 4 gavetas.	3	20	340	102
237	2005	464	44300	Aparelho de ar condicionado split Midea.	3	90	1.700	510
238	2005	465	44300	Gaveteiro com rodízios de madeira, 4 gavetas.	3	30	520	156
<b>Controladoria</b>								
239	2005	466	11500	Aparelho de ar condicionado de parede Consul, Air Master, 7.500 BTU.	3	90	1.700	510
240	2005	467	11500	Mesa com estrutura e tampo de madeira com fórmica, 3 gavetas, 1.500 mm x 650 mm.	3	30	590	177
241	2005	468	11500	Cadeira giratória com rodízios, assento e encosto em tecido.	3	20	360	108
242	2005	469	11500	Araújo de aço para pastas suspensas, 4 gavetas.	3	20	340	102
243	2005	470	11500	Mesa com estrutura de ferro, tampo de madeira com fórmica, 2 gavetas, 1.550 mm x 700	3	30	590	177
244	2005	471	11500	Cadeira giratória com rodízios, assento e encosto em tecido.	3	20	360	108
245	2005	472	11500	Mesa com estrutura de ferro, tampo de madeira com fórmica, 3 gavetas, 1.450 mm x 650	3	30	590	177
246	2005	473	11500	Cadeira giratória com rodízios, apoio para braços, assento e encosto em tecido.	3	20	360	108
247	2005	474	11500	Estante em aramado, largura 730 mm, altura 1.880 mm, profundidade 330 mm.	3	10	240	72
248	2005	475	11500	Estante em aramado, largura 730 mm, altura 890 mm, profundidade 330 mm.	3	10	120	36
249	2005	476	11500	Estante em aramado, largura 730 mm, altura 890 mm, profundidade 330 mm.	3	10	120	36
<b>Sala de reuniões (Hall Administração)</b>								
250	2005	477	11000	Mesa com estrutura e tampo de madeira, branca, 1.000 mm x 700 mm.	3	30	550	165
<b>Sala de Informática</b>								
251	2005	478	11600	Araújo de aço para pastas suspensas, 4 gavetas.	3	20	340	102
252	2005	479	11600	Araújo de aço para pastas suspensas, 4 gavetas.	3	20	340	102
253	2005	480	11600	Araújo de aço para pastas suspensas, 4 gavetas.	3	20	340	102
254	2005	481	11600	Armário alto, 2 portas, 6 gavetas.	3	30	550	165
255	2005	482	11600	Estante baixa, largura 1.350 mm, profundidade 500 mm, altura 730 mm.	3	10	250	75
256	2005	483	11600	Mesa com estrutura de ferro, tampo de madeira com fórmica, 2 gavetas, 1.400 mm x 600	3	30	590	177
257	2005	484	11600	Cadeira giratória com rodízios, assento e encosto em tecido.	3	20	360	108
<b>RH/Segurança</b>								
258	2005	485	11400	Estante em aramado, largura 900 mm, altura 1.800 mm, profundidade 350 mm.	3	10	240	72
259	2005	486	11400	Mesa com estrutura de ferro, tampo de madeira com fórmica, 3 gavetas, 1.450 mm x 650	3	30	590	177
260	2005	487	11400	Cadeira giratória com rodízios, apoio para braços, pés cromados, assento e encosto em	3	20	360	108
261	2005	488	11400	Mesa em "L", estrutura e tampo de madeira com fórmica, 1 gaveta, 1.700 mm x 1.300 mm.	3	30	620	186
262	2005	489	11400	Cadeira giratória com rodízios, assento e encosto em tecido.	3	20	360	108
263	2005	490	11400	Gaveteiro com rodízios de madeira, 4 gavetas.	3	30	520	156
264	2005	491	11400	Mesa em "L", estrutura e tampo de madeira com fórmica, 1.500 mm x 1.350 mm.	3	30	620	186
265	2005	492	11400	Cadeira giratória com rodízios, assento e encosto em tecido.	3	20	360	108
266	2005	493	11400	Armário de madeira, 2 portas laterais, 3 gavetas.	3	20	350	105
267	2005	494	11400	Gaveteiro de madeira, 3 gavetas.	3	30	520	156
268	2005	495	11400	Aparelho de ar condicionado split Midea.	3	90	1.700	510
<b>Hall Administração</b>								
269	2001	496	11000	Cadeira giratória com rodízios, assento e encosto em tecido.	2	20	360	72

270	2001	497	11000	Longarina, 2 lugares, com mesa central em fórmica	2	40	750	150
				<b>Recepção</b>				
271	2001	505	11000	Armário baixo de madeira, 1 porta, largura 500 mm, altura 830 mm, profundidade 500 mm	2	10	150	30
272	2001	506	11000	Bebedouro EZ	2	20	450	90
273	2001	507	11000	Mesa com estrutura de ferro, tampo de madeira com fórmica, 3 aavetas, 1.450 mm x 650	2	30	590	118
274	2001	508	11000	Cadeira fixa, assento e encosto em tecido.	2	10	220	44
275	2001	509	11000	Gaveteiro com rodízios de madeira, 4 aavetas.	2	30	520	104
276	2001	510	11000	Sofá, 2 lugares, estrutura metálica, assento e encosto em couvrin	2	20	450	90
277	2001	511	11000	Cadeira com estrutura metálica, apoio para braços, assento e encosto em couro.	2	20	350	70
278	2001	512	11000	Cadeira com estrutura metálica, apoio para braços, assento e encosto em couro.	2	20	350	70
				<b>Refeitório</b>				
279	2005	524	Ref	Balcão estrutura de madeira, tampo em granito.	3	60	1.200	360
280	2005	525	Ref	Armário de madeira, tampo em aranita, 4 portas, largura 2.100 mm, profundidade 1.100	3	80	1.500	450
281	2005	526	Ref	Armário de madeira, tampo em granito, 2 portas, largura 2.100 mm, profundidade 1.100	3	80	1.500	450
282	2005	527	Ref	Mesa com estrutura de ferro, tampo de madeira com fórmica, 1.200 mm x 700 mm.	3	30	650	195
283	2005	528	Ref	Mesa com estrutura de ferro, tampo de madeira com fórmica, 1.200 mm x 700 mm.	3	30	650	195
284	2005	529	Ref	Mesa com estrutura de ferro, tampo de madeira com fórmica, 1.200 mm x 700 mm.	3	30	650	195
285	2005	530	Ref	Mesa com estrutura de ferro, tampo de madeira com fórmica, 1.200 mm x 700 mm.	3	30	650	195
286	2005	531	Ref	Mesa com estrutura de ferro, tampo de madeira com fórmica, 1.200 mm x 700 mm.	3	30	650	195
287	2005	532	Ref	Mesa com estrutura de ferro, tampo de madeira com fórmica, 1.200 mm x 700 mm.	3	30	650	195
288	2005	533	Ref	Mesa com estrutura de ferro, tampo de madeira com fórmica, 1.200 mm x 700 mm.	3	30	650	195
289	2005	534	Ref	Mesa com estrutura de ferro, tampo de madeira com fórmica, 1.200 mm x 700 mm.	3	30	650	195
290	2005	535	Ref	Mesa com estrutura de ferro, tampo de madeira com fórmica, 1.200 mm x 700 mm.	3	30	650	195
291	2005	536	Ref	Balcão estrutura de madeira, tampo em aranita, largura 2.150 mm, profundidade 1.100	3	30	650	195
292	2005	537	Ref	Cadeira estrutura metálica, assento e encosto em plástico.	3	10	120	36
293	2005	538	Ref	Cadeira estrutura metálica, assento e encosto em plástico.	3	10	120	36
294	2005	539	Ref	Cadeira estrutura metálica, assento e encosto em plástico.	3	10	120	36
295	2005	540	Ref	Cadeira estrutura metálica, assento e encosto em plástico.	3	10	120	36
296	2005	541	Ref	Cadeira estrutura metálica, assento e encosto em plástico.	3	10	120	36
297	2005	542	Ref	Cadeira estrutura metálica, assento e encosto em plástico.	3	10	120	36
298	2005	543	Ref	Cadeira estrutura metálica, assento e encosto em plástico.	3	10	120	36
299	2005	544	Ref	Cadeira estrutura metálica, assento e encosto em plástico.	3	10	120	36
300	2005	545	Ref	Cadeira estrutura metálica, assento e encosto em plástico.	3	10	120	36
301	2005	546	Ref	Cadeira estrutura metálica, assento e encosto em plástico.	3	10	120	36
302	2005	547	Ref	Cadeira estrutura metálica, assento e encosto em plástico.	3	10	120	36
303	2005	548	Ref	Cadeira estrutura metálica, assento e encosto em plástico.	3	10	120	36
304	2005	549	Ref	Cadeira estrutura metálica, assento e encosto em plástico.	3	10	120	36
305	2005	550	Ref	Cadeira estrutura metálica, assento e encosto em plástico.	3	10	120	36
306	2005	551	Ref	Cadeira estrutura metálica, assento e encosto em plástico.	3	10	120	36
307	2005	552	Ref	Cadeira estrutura metálica, assento e encosto em plástico.	3	10	120	36
308	2005	553	Ref	Cadeira estrutura metálica, assento e encosto em plástico.	3	10	120	36
309	2005	554	Ref	Cadeira estrutura metálica, assento e encosto em plástico.	3	10	120	36
310	2005	555	Ref	Cadeira estrutura metálica, assento e encosto em plástico.	3	10	120	36
311	2005	556	Ref	Cadeira estrutura metálica, assento e encosto em plástico.	3	10	120	36
312	2005	557	Ref	Cadeira estrutura metálica, assento e encosto em plástico.	3	10	120	36
313	2005	558	Ref	Cadeira estrutura metálica, assento e encosto em plástico.	3	10	120	36
314	2005	559	Ref	Cadeira estrutura metálica, assento e encosto em plástico.	3	10	120	36
315	2005	560	Ref	Cadeira estrutura metálica, assento e encosto em plástico.	3	10	120	36
316	2005	561	Ref	Cadeira estrutura metálica, assento e encosto em plástico.	3	10	120	36
317	2005	562	Ref	Cadeira estrutura metálica, assento e encosto em plástico.	3	10	120	36
318	2005	563	Ref	Cadeira estrutura metálica, assento e encosto em plástico.	3	10	120	36
319	2005	564	Ref	Cadeira estrutura metálica, assento e encosto em plástico.	3	10	120	36
320	2005	565	Ref	Cadeira estrutura metálica, assento e encosto em plástico.	3	10	120	36
321	2005	566	Ref	Cadeira estrutura metálica, assento e encosto em plástico.	3	10	120	36
322	2005	567	Ref	Cadeira estrutura metálica, assento e encosto em plástico.	3	10	120	36
323	2005	568	Ref	Cadeira estrutura metálica, assento e encosto em plástico.	3	10	120	36
324	2005	569	Ref	Cadeira estrutura metálica, assento e encosto em plástico.	3	10	120	36
325	2005	570	Ref	Cadeira estrutura metálica, assento e encosto em plástico.	3	10	120	36
326	2005	571	Ref	Cadeira estrutura metálica, assento e encosto em plástico.	3	10	120	36
327	2005	573	Ref	Cadeira estrutura metálica, assento e encosto em plástico.	3	10	120	36
328	2005	572	Ref	Aparelho de ar condicionado split Panasonic, 12.000 BTU.	3	90	1.700	510
329	2005	574	Ref	Aparelho de ar condicionado split Panasonic, 12.000 BTU.	3	90	1.700	510
				<b>Cozinha</b>				
330	2006	575	Coz	Mesa em aço inoxidável, largura 1.600 mm, profundidade 700 mm, altura 850 mm.	3	110	2.200	660
331	2006	576	Coz	Mesa em aço inoxidável, largura 2.300 mm, profundidade 750 mm, altura 850 mm.	3	130	2.600	780
332	2006	577	Coz	Pia em aço inoxidável, 3 cubas e balcão, largura 4.100 mm, profundidade 700 mm, altura	3	180	3.500	1.050
333	2006	578	Coz	Forno Tedesco	7	60	1.200	840
334	2011	579	Coz	Fritadeira Deli	7	80	1.650	1.155
335	2006	580	Coz	Fogão industrial, 6 bocas.	3	80	1.520	456
336	2006	581	Coz	Aparelho de ar condicionado split Samsung.	3	90	1.700	510
337	2006	598	Coz	Coifa em aço inoxidável	3	40	750	225
				<b>Cozinha - Depósito</b>				

338	2006	582	Coz	Refrigerador Consul Practice 240.	3	40	700	210
339	2006	583	Coz	Freezer horizontal Consul, 2 portas.	3	70	1.400	420
340	2006	584	Coz	Câmara frigorífica, 4 portas.	3	230	4.500	1.350
341	2011	585	Coz	Freezer horizontal Consul 415, 2 portas.	7	70	1.400	980
<b>Área externa</b>								
342	2001	587	A ext	Mesa com estrutura metálica, tampo de madeira, 2.000 mm x 800 mm.	2	20	350	70
343	2001	588	A ext	Mesa com estrutura metálica, tampo de madeira, 2.000 mm x 800 mm.	2	20	350	70
344	2001	589	A ext	Mesa com estrutura metálica, tampo de madeira, 2.000 mm x 800 mm.	2	30	550	110
345	2001	590	A ext	Banco com estrutura metálica, assento de madeira, 2.000 mm x 360 mm.	2	10	130	26
346	2001	591	A ext	Banco com estrutura metálica, assento de madeira, 2.000 mm x 360 mm.	2	10	130	26
347	2001	592	A ext	Banco com estrutura metálica, assento de madeira, 2.000 mm x 360 mm.	2	10	130	26
348	2001	593	A ext	Banco com estrutura metálica, assento de madeira, 2.000 mm x 360 mm.	2	10	130	26
349	2001	594	A ext	Banco com estrutura metálica, assento de madeira, 2.000 mm x 360 mm.	2	10	130	26
350	2001	595	A ext	Banco com estrutura metálica, assento de madeira, 2.000 mm x 360 mm.	2	10	130	26
<b>Filial Blumenau</b>								
351	2009	-	41600	Bebedouro Esmaltec	6	20	450	270
352	2012	-	41600	Estante metálica porta paletes.	8	40	780	624
353	2012	-	41600	Estante metálica porta paletes.	8	40	780	624
354	2012	-	41600	Estante metálica porta paletes.	8	40	780	624
355	2012	-	41600	Estante metálica porta paletes.	8	40	780	624
356	2012	-	41600	Estante metálica porta paletes.	8	40	780	624
357	2012	-	41600	Estante metálica porta paletes.	8	40	780	624
358	2012	-	41600	Estante metálica porta paletes.	8	40	780	624
359	2012	-	41600	Estante metálica porta paletes.	8	40	780	624
360	2012	-	41600	Estante metálica porta paletes.	8	40	780	624
361	2012	-	41600	Estante metálica porta paletes.	8	40	780	624
362	2012	-	41600	Estante metálica porta paletes.	8	40	780	624
363	2012	-	41600	Estante metálica porta paletes.	8	40	780	624
364	2012	-	41600	Estante metálica porta paletes.	8	40	780	624
365	2012	-	41600	Estante metálica porta paletes.	8	40	780	624
366	2012	-	41600	Estante metálica porta paletes.	8	40	780	624
367	2012	-	41600	Estante metálica porta paletes.	8	40	780	624
368	2012	-	41600	Estante metálica porta paletes.	8	40	780	624
369	2012	-	41600	Estante metálica porta paletes.	8	40	780	624
370	2012	-	41600	Estante metálica porta paletes.	8	40	780	624
371	2013	-	41600	Forno de microondas Electrolux, branco, capacidade 18 l.	8	10	280	224
372	2013	-	41600	Refrigerador Consul, branco, capacidade 300 l.	9	50	970	873
<b>Totais</b>						<b>12.580</b>	<b>241.850</b>	<b>84.852</b>

Grupo de Bens

data-base : 13 de junho de 2016

## Avaliação técnica de bens de ativo imobilizado

Equipamentos de Informatica

Item	Ano de Aquisição	Centro de Custos	Nº Afivo Imobil.	Descrição	Vida Tec. Rest. Anos	Valor Residual R\$	Valor de Reprodução R\$	Valor Justo R\$
				<b>11000 - Sala de Reunião</b>				
1	2011	0333	11000	Notebook Acer, modelo Aspire 3690, com processador Intel Celeron, frequência 1.86 GHz, memória RAM de 2 GB e disco rígido de 120 GB.	2	30	650	260
2	2012	0334	11000	Projektor Nec, modelo V260R.	2	50	1.000	400
				<b>11500 - Controladoria</b>				
3	2010	0335	11500	Computador com processador Intel Pentium Dual-Core E-5700, frequência 3.0 GHz, memória RAM de 2 GB e disco rígido de 250 GB.	2	60	1.200	480
4	2011	0336	11500	Monitor AOC, modelo e950Swda.	2	20	350	140
5	2010	0337	11500	Computador com processador Intel Pentium Dual-Core E-5400, frequência 2.7 GHz, memória RAM de 2 GB e disco rígido de 320 GB.	2	60	1.200	480
6	2011	0338	11500	Monitor LG, modelo Flatron W2043S.	2	20	320	128
7	2006	0339	11500	Computador com processador Intel Celeron 430, frequência 1.8 GHz, memória RAM de 1 GB e disco rígido de 320 GB.	1	20	450	90
8	2013	0340	11500	Monitor AOC, modelo e950Sw.	2	20	380	152
				<b>11400 - Recursos Humanos</b>				
9	2006	0341	11400	Computador com processador Intel Celeron 430, frequência 1.8 GHz, memória RAM de 1.5 GB e disco rígido de 80 GB.	1	20	330	66
10	2008	0342	11400	Monitor Samsung, modelo SyncMaster 632NW.	1	10	190	38
11	2012	0343	11400	Notebook Acer, modelo 4741, com processador Intel Core i3 M330, frequência 2.13 GHz, memória RAM de 2 GB e disco rígido de 320 GB.	2	50	950	380
12	2010	0344	11400	Computador com processador Intel Pentium Dual-Core E-5700, frequência 3.0 GHz, memória RAM de 2 GB e disco rígido de 320 GB.	1	60	1.200	240
13	2011	0345	11400	Monitor AOC, modelo e950Swda.	1	20	350	70
14	2010	0346	11400	Computador com processador Intel Pentium Dual-Core E-5400, frequência 2.7 GHz, memória RAM de 1 GB e disco rígido de 320 GB.	1	60	1.200	240
15	2010	0347	11400	Monitor LG, modelo Flatron W2053TQN.	1	20	360	72
16	2011	0348	11400	Notebook Itautec, modelo Infoway W7535, com processador Intel Core i5-2410M, frequência 2.3 GHz, memória RAM de 8 GB e disco rígido de 500 GB.	1	60	1.100	220
				<b>11600 - Informática</b>				
17	2012	0349	11600	Computador com processador Intel Core i7-3770, frequência 3.4 GHz, memória RAM de 8 GB e unidade de estado sólido de 120 GB.	2	210	4.200	1.680
18	2011	0350	11600	Monitor LG, modelo Flatron E2241.	1	20	300	60
				<b>44300 - Engenharia</b>				
19	2011	0351	44300	Computador com processador AMD Phenom II x4 955, frequência 3.2 GHz, memória RAM de 4 GB e disco rígido de 160 GB.	1	30	620	124
20	2010	0352	44300	Monitor LG, modelo Flatron W2053TQN.	1	20	360	72
21	2009	0353	44300	Computador com processador Intel Core 2 Due, frequência 2.0 GHz, memória RAM de 2 GB e disco rígido de 250 GB.	1	30	550	110
22	2011	0354	44300	Monitor AOC, modelo e2050S.	1	20	320	64
23	2012	0355	44300	Computador com processador Intel Core i7, frequência 3.4 GHz, memória RAM de 16.0 GB, disco rígido de 500 GB e unidade de estado sólido de 120 GB.	2	200	4.000	1.600
24	2011	0356	44300	Monitor LG, modelo Flatron E2241.	1	20	300	60
25	2011	0357	44300	Computador com processador AMD Phenom II x4, frequência 3.0 GHz, memória RAM de 2 GB e disco rígido de 500 GB.	1	30	650	130
26	2013	0358	44300	Monitor AOC, modelo e950Sw.	2	20	380	152
27	2010	0359	44300	Computador com processador Intel Core 2 Quad, frequência 2.67 GHz, memória RAM de 3 GB e disco rígido de 1 TB.	1	30	650	130
28	2011	0360	44300	Monitor Samsung, modelo SyncMaster BX2031.	1	20	300	60
29	2011	0361	44300	Computador com processador AMD Athlon II x2 250, frequência 3.0 GHz, memória RAM de 2 GB e disco rígido de 500 GB.	1	30	550	110
30	2011	0362	44300	Monitor Samsung, modelo SyncMaster B1630.	1	10	250	50
31	2011	0372	44300	No Break NHS, modelo Premium Senoidal G2, potência 3000VA.	1	160	3.200	640
32	2011	0373	44300	No Break NHS, modelo Laser Prime Senoidal, potência 3000VA.	1	210	4.100	820
33	2011	0374	44300	Notebook Itautec, modelo Infoway W7535, com processador Intel Core i5-2410M, frequência 2.3 GHz, memória RAM de 8 GB e disco rígido de 500 GB.				0
				<b>11200 - Financeiro</b>				
34	2010	0363	11200	Computador com processador Intel Pentium Dual-Core E-5700, frequência 3.0 GHz, memória RAM de 2 GB e disco rígido de 160 GB.	1	60	1.100	220
35	2011	0364	11200	Monitor AOC, modelo e950Swda.	1	20	350	70
36	2010	0365	11200	Notebook LG, modelo R410, com processador Intel Dual Core, frequência 2.17 GHz, memória RAM de 3 GB e disco rígido de 160 GB.	1	40	750	150
37	2011	0366	11200	Sevidor HP, modelo ML350 G5, com dois discos rígidos de 500 GB cada.	1	230	4.500	900
38	2011	0367	11200	Sevidor HP, modelo ML150.	1	250	5.000	1.000
39	2010	0368	11200	Sevidor de internet.	1	40	800	160
40	2006	0369	11200	Central telefônica Siemens, modelo HiPath 1150.	1	50	900	180
41	2011	0370	11200	Switch SMC, modelo 8150L2, 48 GLan.	1	250	5.000	1.000
42	2010	0371	11200	No Break NHS, modelo Premium Senoidal G2, potência 2000VA.	1	120	2.300	460
				<b>11100 - Diretoria</b>				
43	2011	0375	11100	Computador integrado AOC, tipo EVO, com processador AMD E-350, frequência 1.6 GHz, memória RAM de 4 GB e disco rígido de 1 TB.	1	20	450	90
				<b>11000 - Recepção</b>				

44	2006	0376	11000	Computador com processador Intel Celeron, frequência 1.8 GHz, memória RAM de 2 GB e disco rígido de 250 GB.	1	20	450	0	90
45	2006	0377	11000	Monitor LG, modelo Flatron 1718S.	1	10	250	50	0
				<b>44600 - PPCP</b>				0	0
46	2011	0378	44600	Computador com processador AMD Athlon II x2 250, frequência 3.0 GHz, memória RAM de 2 GB e disco rígido de 500 GB.	1	30	550	110	0
47	2005	0379	44600	Monitor LG, modelo 710E.	1	0	60	12	0
48	2005	0380	44600	Computador com processador AMD Athlon XP, frequência 1.9 GHz, memória RAM de 1 GB e disco rígido de 80 GB.	1	30	520	104	0
49	2011	0381	44600	Monitor Samsung, modelo SyncMaster B1630.	1	10	250	50	0
50	2011	0382	44600	Computador com processador AMD Phenom II x4 955, frequência 3.2 GHz, memória RAM de 2 GB e disco rígido de 500 GB.	1	30	660	132	0
51	2011	0383	44600	Monitor AOC, modelo e950Swda.	1	20	350	70	0
52	2010	0384	44600	Computador com processador Intel Pentium Dual-Core E-5200, frequência 2.5 GHz, memória RAM de 1 GB e disco rígido de 160 GB.	1	40	800	160	0
53	2007	0385	44600	Monitor LG, modelo 710E.	1	0	60	12	0
54	2012	0386	44600	Computador com processador Intel Celeron G555, frequência 2.6 GHz, memória RAM de 2 GB e disco rígido de 500 GB.	2	40	700	280	0
55	2013	0387	44600	Monitor AOC, modelo e950Swm.	2	20	380	152	0
56	2012	0388	44600	Computador com processador Intel Celeron G555, frequência 2.6 GHz, memória RAM de 2 GB e disco rígido de 500 GB.	2	40	700	280	0
57	2013	0389	44600	Monitor AOC, modelo e950Swm.	2	20	380	152	0
58	2012	0390	44600	Computador com processador Intel Celeron G555, frequência 2.6 GHz, memória RAM de 2 GB e disco rígido de 500 GB.	2	40	700	280	0
59	2013	0391	44600	Monitor AOC, modelo e950Swm.	2	20	380	152	0
				<b>45300 - Almoxarifado Geral</b>				0	0
60	2007	0392	45300	Computador com processador Intel Pentium 4, frequência 3.2 GHz, memória RAM de 512 MB e disco rígido de 120 GB.	1	20	350	70	0
61	2006	0393	45300	Monitor LG, modelo Studioworks 700S.	1	0	60	12	0
62	2005	0394	45300	Computador com processador AMD Sempron LE-1200, frequência 2.1 GHz, memória RAM de 1 GB e disco rígido de 320 GB.	1	30	550	110	0
63	2011	0395	45300	Monitor AOC, modelo e950Swda.	2	20	350	140	0
				<b>41400 - Montagem e Embalagem</b>				0	0
64	2006	0396	41400	Computador com processador Intel Celeron, frequência 2.13 GHz, memória RAM de 1 GB e disco rígido de 40 GB.	1	20	320	64	0
65	2008	0397	41400	Monitor Nova, modelo LM522-M.	1	10	150	30	0
				<b>45100 - Compras</b>				0	0
66	2010	0398	45100	Computador com processador AMD Phenom II x4 955, frequência 3.2 GHz, memória RAM de 2 GB e disco rígido de 500 GB.	1	30	660	132	0
67	2010	0399	45100	Monitor Samsung, modelo SyncMaster B1630.	1	10	250	50	0
68	2010	0400	45100	Computador com processador AMD Phenom II x4 955, frequência 3.0 GHz, memória RAM de 2 GB e disco rígido de 500 GB.	1	30	650	130	0
69	2010	0401	45100	Monitor LG, modelo Flatron W1624C.	1	10	200	40	0
70	2011	0402	45100	Notebook Acer, modelo Aspire 5315, com processador Intel Celeron 550, frequência 2.0 GHz, memória RAM de 1 GB e disco rígido de 120 GB.	1	30	650	130	0
				<b>31000 - Comercial</b>				0	0
71	2010	0403	31000	Computador com processador Intel Pentium Dual-Core E-5400, frequência 2.7 GHz, memória RAM de 2 GB e disco rígido de 500 GB.	1	50	950	190	0
72	2010	0404	31000	Monitor LG, modelo Flatron W2053TQN.	1	20	360	72	0
73	2011	0405	31000	Computador com processador Intel Pentium Dual-Core E-5700, frequência 3.0 GHz, memória RAM de 2 GB e disco rígido de 500 GB.	1	70	1.350	270	0
74	2011	0406	31000	Monitor AOC, modelo e950Swda.	1	20	350	70	0
75	2006	0407	31000	Computador com processador Intel Celeron 430, frequência 1.8 GHz, memória RAM de 1 GB e disco rígido de 320 GB.	1	20	450	90	0
76	2010	0408	31000	Monitor Samsung, modelo SyncMaster B1630.	1	10	250	50	0
77	2008	0409	31000	Computador com processador Intel Pentium Dual-Core E-2160, frequência 1.8 GHz, memória RAM de 1 GB e disco rígido de 160 GB.	1	30	550	110	0
78	2010	0410	31000	Monitor LG, modelo Flatron W1643CV.	1	10	200	40	0
79	2011	0411	31000	Computador com processador AMD Phenom II x4 945, frequência 3.0 GHz, memória RAM de 2 GB e disco rígido de 500 GB.	1	30	630	126	0
80	2011	0412	31000	Monitor LG, modelo Flatron E2050TV.	1	20	320	64	0
81	2013	0413	31000	Disco rígido externo Iomega, modelo StorCenter ix2-200 Network Storage, capacidade 2 TB.	2	60	1.250	500	0
82	2012	0414	31000	Switch Micronet, tipo GigaLan SP684C, 24 portas.	1	50	1.000	200	0
83	2013	0416	31000	Tablet Samsung, modelo P5100ZWMZTO, tela 10.1", sistema operacional Android 4.4, memória de 3GB, com 3G.	2	80	1.600	640	0
84	2013	0417	31000	Netbook Positivo, modelo MOBO 5000, com processador Intel Atom N455, frequência 1.66 GHz, memória RAM de 2 GB e disco rígido de 320 GB.	2	40	830	332	0
85	2012	0418	31000	Netbook Positivo, modelo MOBO 5000, com processador Intel Atom N455, frequência 1.66 GHz, memória RAM de 2 GB e disco rígido de 320 GB.	1	30	650	130	0
86	2012	0419	31000	Notebook Positivo, modelo N4100, com processador Intel Atom DC, frequência 1.8 GHz, memória RAM de 2 GB e disco rígido de 320 GB.	2	40	750	300	0
87	2012	0420	31000	Netbook Positivo, modelo MOBO 5000, com processador Intel Atom N455, frequência 1.66 GHz, memória RAM de 2 GB e disco rígido de 320 GB.	2	30	650	260	0
88	2013	0421	31000	Netbook Positivo, modelo MOBO 5000, com processador Intel Atom N455, frequência 1.66 GHz, memória RAM de 2 GB e disco rígido de 320 GB.	2	40	830	332	0
89	2012	s/nº	31000	Máquina fotográfica digital Nikon, modelo Coolpix L810, série 80045425.	2	40	800	320	0
				<b>41200 - Aramados</b>				0	0
90	2004	0422	41200	Computador com processador Intel Celeron, frequência 1.7 GHz, memória RAM de 512 MB e disco rígido de 80 GB.	1	20	330	66	0
91	2004	0423	41200	Monitor Samsung, modelo SyncMaster 591V.	1	0	50	10	0

			<b>41500 - Comunicação Visual</b>					0
92	2012	0424	41500	Switch Dlink, modelo DES-1024D, com 24 portas, 10/100.	2	10	250	100
93	2010	0425	41500	Computador com processador Intel Core 2 4300, frequência 1.8 GHz e memória RAM de 2 GB.	1	30	550	110
94	2010	0426	41500	Monitor Philips, modelo 170S.	1	10	200	40
95	2012	0427	41500	No Break APC, modelo Smart UPS RC 2000.	2	140	2.800	1.120
96	2010	0428	41500	Computador com processador Intel Core 2 Due E-4500, frequência 2.2 GHz, memória RAM de 3 GB e discos rígidos de 250 GB e 1 TB.	1	40	700	140
97	2010	0429	41500	Monitor Philips, modelo 170S.	1	10	200	40
98	2012	0430	41500	No Break APC, modelo Smart UPS RT 2000.	2	140	2.800	1.120
			<b>41100 - Metálicos</b>					0
99	2005	0499	41100	Computador com processador AMD Duron, frequência 1.3 GHz, memória RAM de 512 MB e disco rígido de 40 GB.	1	20	380	76
100	2005	0500	41100	Monitor Samsung, modelo SyncMaster 551V.	1	0	50	10
			<b>44200 - Manutenção</b>					0
101	2010	0501	44200	Computador com processador AMD Phenom II x4 945, frequência 3.0 GHz, memória RAM de 2 GB e disco rígido de 500 GB.	1	30	630	126
102	2010	0502	44200	Monitor Samsung, modelo SyncMaster B1930.	1	10	270	54
			<b>41100 - Metálicos (Almoxarifado Mezzanino)</b>					0
103	2003	0503	41100	Computador com processador AMD Athlon, frequência 1.04 GHz, memória RAM de 512 MB e disco rígido de 10 GB.	1	20	320	64
104	2005	0504	41100	Monitor LG, modelo Studioworks 500G.	1	0	80	16
			<b>Totais</b>			<b>4.470</b>	<b>87.870</b>	<b>23.730</b>



Grupo de Bens

## Avaliação técnica de bens de ativo imobilizado

data-base : 13 de junho de 2016

## Veículos

Item	Ano de Fabricação	Ano Modelo	Descrição	Vida Tec. Rest. Anos	Valor Residual R\$	Valor de Reprodução R\$	Valor Justo R\$
1	2012	2013	Automóvel Hyundai, modelo Azera 3.0 V6, cor predominante prata, placas MLK-6030	9	7.957	79.566,00	79.566,00
2	2006	2006	Automóvel Toyota, modelo Hilux CD 4x4 SRV, cor predominante preto, placas MHL-0044	3	7.530	55.666,00	55.666,00
3	2008	2009	Automóvel Volkswagen, modelo Gol 1.6 Power GIV, cor predominante branco, placas MEG-5844	5	2.310	22.000,00	22.000,00
4	2008	2009	Automóvel Fiat, modelo Uno Mille Economy, cor predominante branco, placas MFX-4256	5	1.830	14.961,00	14.961,00
5	1986	1986	Caminhonete Ford, modelo F1000, cor predominante marrom, placas LXA-6758	2	1.960	12.540,00	12.540,00
6	2010	2011	Caminhonete Kia, modelo K2500 LD, cor predominante branca, placas MIE-8226	7	5.260	43.700,00	43.700,00
7	2010	2011	Caminhonete Kia, modelo K2500 LD, cor predominante branca, placas MIE-8296	7	5.260	43.700,00	43.700,00
8	2009	2010	Caminhonete General Motors, modelo Montana furgão, cor predominante branca, placas MHQ-8875	6	2.690	24.500,00	24.500,00
9	2009	2009	Caminhão Mercedes Benz, modelo 915C, cor predominante branco, placas MHM-6769	6	8.150	74.950,00	74.950,00
<b>Totais</b>					<b>42.947</b>	<b>371.583</b>	<b>371.583</b>

Grupo de Bens

data-base : 13 de junho de 2016

## Avaliação técnica de bens de ativo imobilizado

Equipamentos de Informática

Item	Ano de Aquisição	Centro de Custos	Nº Ativo Imobil.	Descrição	Vida Tec. Rest. Anos	Valor Residual R\$	Valor de Reprodução R\$	Valor Justo R\$
<b>Gerência de Produção</b>								
1	2008	4550	41600	Computador com processador Intel Pentium 4, frequência 2.8 GHz, memória RAM de 2 GB e disco rígido de 160 GB.	1	20	350	70
2	2008	4551	41600	Monitor Benq, modelo W1508.	1	10	160	32
3	2008	4552	41600	No Break	1	10	200	40
<b>Almoxarifado</b>								
4	2010	4574	41600	Computador com processador Intel Pentium Dual-Core E-2180, frequência 2.0 GHz, memória RAM de 1 GB e disco rígido de 80 GB.	1	30	600	120
5	2001	4575	41600	Monitor LG, modelo StudioWorks 560A.	1	0	60	12
<b>Futura Sala da Engenharia</b>								
6	2010	4587	41600	Computador com processador Intel Pentium Dual-Core E-2180, frequência 2.0 GHz, memória RAM de 3 GB e disco rígido de 320 GB.	1	40	700	140
7	2010	4588	41600	Monitor LG, modelo Flatron W2043SV.	1	20	320	64
<b>Projetos e Engenharia</b>								
8	2010	4624	41600	Computador com processador Intel Pentium Dual-Core E-5200, frequência 2.56 GHz, memória RAM de 2 GB e disco rígido de 500 GB.	1	40	850	170
9	2008	4625	41600	Monitor LG, modelo Flatron W1752T.	1	10	250	50
10	2012	4626	41600	Computador com processador Intel Core i7-2600, frequência 3.4 GHz, memória RAM de 16 GB e unidade de estado sólido de 120 GB.	2	190	3.800	1.520
11	2010	4627	41600	Monitor LG, modelo Flatron W2053TQV.	1	20	360	72
12	2012	4628	41600	Computador com processador Intel Core i7-3820, frequência 3.6 GHz, memória RAM de 16 GB e unidade de estado sólido de 120 GB.	2	210	4.200	1.680
13	2011	4629	41600	Monitor AOC, modelo e950Swda.	1	20	350	70
14	2011	4630	41600	Computador com processador Intel Core 2 Quad, frequência 2.33 GHz, memória RAM de 2 GB e disco rígido de 160 GB.	1	50	900	180
15	2011	4631	41600	Monitor AOC, modelo e950Swda.	1	20	350	70
16	2012	4632	41600	Computador com processador Intel Core i7-2600, frequência 3.4 GHz, memória RAM de 16 GB e unidade de estado sólido de 120 GB.	2	190	3.800	1.520
17	2012	4633	41600	Monitor Philips, modelo 206V.	2	10	280	112
18	2012	4634	41600	Computador com processador Intel Core i7-3820, frequência 3.6 GHz, memória RAM de 16 GB e unidade de estado sólido de 120 GB.	2	210	4.200	1.680
19	2012	4635	41600	Monitor LG, modelo Flatron IPS234V.	2	30	500	200
20	2012	4636	41600	Monitor LG, modelo Flatron IPS234V.	2	30	500	200
21	2012	4637	41600	Computador com processador Intel Core i7-3820, frequência 3.6 GHz, memória RAM de 16 GB e unidade de estado sólido de 120 GB.	2	210	4.200	1.680
22	2012	4638	41600	Computador com processador Intel Core i7-2600, frequência 3.4 GHz, memória RAM de 16 GB, disco rígido de 500 GB e unidade de estado sólido de 120 GB.	2	200	4.000	1.600
23	2011	4639	41600	Monitor LG, modelo Flatron E2060.	1	20	400	80
24	2009	4640	41600	Computador com processador Intel Pentium 4, frequência 3.06 GHz, memória RAM de 768 MB e disco rígido de 80 GB.	1	20	350	70
25	2010	4641	41600	Monitor Philips, modelo 170S.	1	10	200	40
26	2012	4642	41600	Computador com processador Intel Core i7-3820, frequência 3.6 GHz, memória RAM de 16 GB e unidade de estado sólido de 120 GB.	2	210	4.200	1.680
27	2011	4643	41600	Monitor AOC, modelo e950Swda.	1	20	350	70
28	2012	4644	41600	Computador com processador Intel Core i7-2600, frequência 3.4 GHz, memória RAM de 16 GB, disco rígido de 500 GB e unidade de estado sólido de 120 GB.	2	200	4.000	1.600
29	2010	4645	41600	Monitor LG, modelo Flatron W2043S.	1	20	320	64
30	2011	4646	41600	Switch Micronet, tipo Gigabit Smart Switch, modelo SP684C V2.	1	10	120	24
31		4647	41600	Servidor IBM, X3200 M3, com processador Intel Xeon X3430, frequência 2.4 GHz, memória RAM de 6GB e dois discos rígidos de 250 GB cada.	1	80	1.600	320
32	2010	4648	41600	No Break NHS.	1	10	220	44
33	2008	4649	41600	Central telefônica Siemens.	1	50	900	180
34	2005	4650	41600	Monitor LG, modelo StudioWorks 500G.	1	0	80	16
35	2012	4653	41600	Gravador digital de vídeo (DVR) Intelbras, modelo VD16E 480C, com disco rígido de 1 TB.	2	60	1.100	440
36	2012	4655	41600	Notebook Avell, modelo Titanium G1530, com processador Intel i7 3610QM, frequência 2.3 GHz, memória RAM de 8 GB e unidade de estado sólido de 250 GB.	2	200	4.000	1.600
<b>Totais</b>						<b>2.480</b>	<b>48.770</b>	<b>17.510</b>

Grupo de Bens

data-base : 13 de junho de 2016

## Avaliação técnica de bens de ativo imobilizado

## Softwares de informatica após 2013

Item	Ano de Aquisição	Centro de Custos	Nº Ativo Imobil.	Descrição	Vida Tec. Rest. Anos	Valor Residual R\$	Valor de Reprodução R\$	Valor Justo R\$
1	2013	809		Softwares Missler	4	943,91	4.719,57	3.775,66
2	2013	810		Softwares Data Prisma	4	182,00	910,00	728,00
3	2013	809		Softwares Missler	4	943,91	4.719,57	3.775,66
4	2013	810		Softwares Data Prisma	4	182,00	910,00	728,00
5	2013	783		Exaustor Eolico LM 60 Gold Turbo	4	120,90	604,50	483,60
6	2013	810		Softwares Data Prisma	4	182,00	910,00	728,00
7	2013	4777		Softwares Missler	4	8.059,49	40.297,44	32.237,95
8	2014	810		Softwares Data Prisma	4	182,00	910,00	728,00
9	2014	810		Softwares Data Prisma	4	182,00	910,00	728,00
10	2014	4777		Softwares Missler	4	455,07	2.275,34	1.820,27
11	2014	810		Softwares Data Prisma	4	182,00	910,00	728,00
12	2014	809		Softwares Missler	4	52,53	262,66	210,13
13	2014	4777		Softwares Missler	4	420,52	2.102,60	1.682,08
14	2014	810		Softwares Data Prisma	4	182,00	910,00	728,00
15	2014	809		Softwares Missler	4	52,53	262,66	210,13
16	2014	4777		Softwares Missler	4	420,52	2.102,60	1.682,08
17	2014	810		Softwares Data Prisma	4	182,00	910,00	728,00
18	2014	774		Licença de Softwares	4	140,25	701,25	561,00
19	2014	810		Softwares Data Prisma	4	80,00	400,00	320,00
20	2014	809		Softwares Missler	4	52,53	262,66	210,13
21	2014	810		Softwares Data Prisma	4	182,00	910,00	728,00
22	2014	809		Softwares Missler	4	52,53	262,66	210,13
23	2014	774		Softwares Logica	4	140,25	701,25	561,00
24	2014	835		Softwares Antivirus Postwil.com	4	1.400,00	7.000,00	5.600,00
25	2014	4777		Softwares Missler	4	420,52	2.102,60	1.682,08
26	2014	810		Softwares Data Prisma	4	182,00	910,00	728,00
27	2014	774		Softwares	4	140,25	701,25	561,00
28	2014	809		Softwares Missler	4	52,53	262,66	210,13
29	2014	4777		Softwares Missler	4	420,52	2.102,60	1.682,08
30	2014	774		Softwares Promob/Procad	4	1.600,00	8.000,00	6.400,00
31	2014	774		Softwares Promob	4	92,87	464,33	371,46
32	2014	774		Softwares Promob/Procad	4	2.041,13	10.205,67	8.164,54
33	2014	810		Softwares Data Prisma	4	182,00	910,00	728,00
34	2014	809		Softwares Missler	4	52,53	262,66	210,13
35	2014	4777		Softwares Missler	4	420,52	2.102,60	1.682,08
36	2014	774		Softwares	4	140,25	701,25	561,00
37	2014	810		Softwares Data Prisma	4	100,00	500,00	400,00
38	2014	867		Microsoft OLP Windows Serve 2012	4	512,62	2.563,10	2.050,48
39	2014	868		Microsoft Windows Serie 2012 Cal ( 20 licenças)	4	333,20	1.666,00	1.332,80
40	2014	774		Softwares	4	140,25	701,25	561,00
41	2014	809		Softwares Missler	4	52,53	262,66	210,13
42	2014	4777		Softwares Missler	4	420,52	2.102,60	1.682,08
43	2014	810		Softwares Data Prisma	4	182,00	910,00	728,00
44	2014	810		Softwares Data Prisma	4	100,00	500,00	400,00
45	2014	810		Softwares Data Prisma	4	182,00	910,00	728,00
46	2014	809		Softwares Missler	4	420,52	2.102,60	1.682,08
47	2014	809		Softwares Missler	4	52,53	262,66	210,13
48	2014	774		Softwares	4	140,25	701,25	561,00
49	2014	809		Softwares Missler	4	52,53	262,66	210,13
50	2014	809		Softwares Missler	4	420,52	2.102,60	1.682,08
51	2014	810		Softwares Data Prisma	4	182,00	910,00	728,00
52	2014	810		Softwares Data Prisma	4	100,00	500,00	400,00
53	2014	774		Softwares	4	140,25	701,25	561,00
54	2014	774		Softwares Procad Softwares	4	8,60	43,00	34,40
55	2014	774		Softwares	4	8,60	43,00	34,40
56	2014	810		Softwares Data Prisma	4	100,00	500,00	400,00
57	2014	774		Softwares Customização Procad	4	94,00	470,00	376,00
58	2014	809		Softwares Missler	4	420,52	2.102,60	1.682,08
59	2014	809		Softwares Missler	4	52,53	262,66	210,13
60	2014	810		Softwares Data Prisma	4	182,00	910,00	728,00
61	2014	774		Softwares Procad	4	8,60	43,00	34,40
62	2014	774		Softwares Procad	4	8,60	43,00	34,40
63	2014	774		Softwares Procad	4	8,60	43,00	34,40
64	2014	774		Softwares Procad	4	8,60	43,00	34,40
65	2014	774		Softwares Logica	4	140,25	701,25	561,00
66	2015	774		Softwares Procad	5	8,60	43,00	43,00
67	2015	774		Softwares Procad	5	8,60	43,00	43,00
68	2015	810		Softwares Data Prisma	5	100,00	500,00	500,00
69	2015	810		Softwares Data Prisma	5	182,00	910,00	910,00
70	2015	774		Softwares Logica	5	140,25	701,25	701,25

71	2015	809	Softwares Missler	5	218,09	1.090,45	1.090,45
72	2015	810	Softwares Data Prisma	5	182,00	910,00	910,00
73	2015	810	Softwares Data Prisma	5	100,00	500,00	500,00
74	2015	774	Softwares Logica	5	140,25	701,25	701,25
75	2015	774	Softwares Procad	5	9,23	46,16	46,16
76	2015	774	Softwares Procad	5	9,23	46,16	46,16
77	2015	809	Softwares Missler	5	47,67	238,34	238,34
78	2015	809	Softwares Missler	5	218,09	1.090,45	1.090,45
79	2015	774	Softwares Digitak River	5	59,40	297,00	297,00
80	2015	809	Softwares Missler	5	47,67	238,34	238,34
81	2015	774	Softwares Logica	5	140,25	701,25	701,25
82	2015	809	Softwares Missler	5	218,09	1.090,45	1.090,45
83	2015	809	Softwares Missler	5	47,67	238,34	238,34
84	2015	774	Softwares Logica	5	18,46	92,32	92,32
85	2015	809	Softwares Missler	5	47,67	238,34	238,34
86	2015	774	Softwares Logica	5	140,25	701,25	701,25
87	2015	809	Softwares Missler	5	218,09	1.090,45	1.090,45
88	2015	774	Softwares Procad	5	18,46	92,32	92,32
89	2015	809	Softwares Missler	5	47,67	238,34	238,34
90	2015	809	Softwares Missler	5	218,09	1.090,45	1.090,45
91	2015	774	Softwares Procad	5	18,46	92,32	92,32
92	2015	774	Softwares Logica	5	55,00	275,00	275,00
93	2015	809	Softwares Missler	5	47,67	238,34	238,34
94	2015	774	Softwares Procad	5	18,46	92,32	92,32
95	2015	809	Softwares Missler	5	218,09	1.090,45	1.090,45
96	2015	774	Softwares Logica	5	55,00	275,00	275,00
97	2015	809	Softwares Missler	5	47,67	238,34	238,34
98	2015	774	Softwares Logica	5	55,00	275,00	275,00
99	2015	774	Softwares Procad	5	18,46	92,32	92,32
100	2015	774	Softwares Giovanni Roberto Sehnem	5	580,00	2.900,00	2.900,00
101	2015	774	Softwares Giovanni Roberto Sehnem	5	580,00	2.900,00	2.900,00
102	2015	809	Softwares Missler	5	218,09	1.090,45	1.090,45
103	2015	774	Softwares Giovanni Roberto Sehnem	5	23,98	119,90	119,90
104	2015	809	Softwares Missler	5	47,67	238,34	238,34
105	2015	774	Softwares Procad	5	18,46	92,32	92,32
106	2015	774	Softwares Logica	5	55,00	275,00	275,00
107	2015	809	Softwares Missler	5	218,09	1.090,45	1.090,45
108	2015	774	Softwares Giovanni Roberto Sehnem	5	23,98	119,90	119,90
109	2015	809	Softwares Missler	5	218,09	1.090,45	1.090,45
110	2015	774	Softwares Logica	5	55,00	275,00	275,00
111	2015	809	Softwares Missler	5	47,67	238,34	238,34
112	2015	774	Softwares Procad	5	18,46	92,32	92,32
113	2015	774	Softwares Giovanni Roberto Sehnem	5	23,98	119,90	119,90
114	2015	809	Softwares Missler	5	47,67	238,34	238,34
115	2015	774	Softwares Utecs	5	35,00	175,00	175,00
116	2015	774	Softwares Utecs	5	35,00	175,00	175,00
117	2015	809	Softwares Missler	5	218,09	1.090,45	1.090,45
118	2015	809	Softwares Missler	5	47,67	238,34	238,34
119	2015	774	Softwares Giovanni Roberto Sehnem	5	23,98	119,90	119,90
120	2015	774	Softwares Utecs	5	35,00	175,00	175,00
121	2015	774	Softwares Logica	5	55,00	275,00	275,00
122	2015	774	Softwares MB Informatica Ltda ME	5	37,80	189,00	189,00
123	2015	774	Softwares Procad	5	18,46	92,32	92,32
124	2015	774	Softwares Giovanni Roberto Sehnem	5	23,98	119,90	119,90
125	2015	774	Softwares MB Informatica Ltda ME	5	43,60	218,00	218,00
126	2015	774	Softwares MB Informatica Ltda ME	5	43,60	218,00	218,00
127	2015	774	Softwares MB Informatica Ltda ME	5	43,60	218,00	218,00
128	2015	774	Softwares C.G.M	5	63,00	315,00	315,00
129	2015	809	Softwares Missler	5	218,09	1.090,45	1.090,45
130	2015	809	Softwares Missler	5	47,67	238,34	238,34
131	2015	774	Softwares MB Informatica Ltda ME	5	37,80	189,00	189,00
132	2015	774	Softwares Procad	5	18,46	92,32	92,32
133	2015	774	Softwares Utecs	5	35,00	175,00	175,00
134	2015	774	Softwares Giovanni Roberto Sehnem	5	23,98	119,90	119,90
135	2016	774	Softwares MB Informatica Ltda ME	5	37,80	189,00	189,00
136	2016	774	Softwares Logica Loja Fabrica	5	10,83	54,17	54,17
137	2016	774	Softwares Utecs	5	35,00	175,00	175,00
138	2016	809	Softwares Missler	5	218,09	1.090,45	1.090,45
139	2016	774	Softwares Procad	5	18,46	92,32	92,32
140	2016	774	Softwares Procad	5	18,46	92,32	92,32
141	2016	774	Softwares Giovanni Roberto Sehnem	5	23,98	119,90	119,90
<b>Totais</b>					<b>32.054</b>	<b>160.269</b>	<b>134.979</b>

Grupo de Bens

Avaliação técnica de bens de ativo imobilizado

data-base : 13 de junho de 2016

Equipamentos de Informática, Mobiliário, utensílios, ferramentas e equipamentos após 2013:

Item	Ano de Aquisição	Centro de Custos	Nº Ativo Imobil.	Descrição	Vida Tec. Rest. Anos	Valor Residual R\$	Valor de Reprodução R\$	Valor Justo R\$
1	2013	771		Condicionador de Ar Split 1200 BTUS	7	90,89	908,91	636,24
2	2013	772		Condicionador de Ar Split 1200 BTUS	7	90,89	908,92	636,24
3	2013	775		Parafusadeira Furadeira Bateria Makita 18V	7	70,05	700,46	490,32
4	2013	776		Parafusadeira Furadeira Bateria Makita 18V	7	70,05	700,46	490,32
5	2013	777		Parafusadeira Furadeira Bateria Makita 18V	7	70,05	700,46	490,32
6	2013	778		Parafusadeira Furadeira Bateria Makita 18V	7	70,05	700,45	490,32
7	2013	4762		Grampeador Makita	7	0,10	1,00	0,70
8	2013	779		Parafusadeira Furadeira Bateria Makita 18V	7	70,27	702,67	491,87
9	2013	780		Parafusadeira Furadeira Bateria Makita 18V	7	70,27	702,67	491,87
10	2013	781		Empilhadeira Manual 1000kg	7	281,90	2.819,00	1.973,30
11	2013	782		Notebook Lenovo B490-G475	3	249,80	1.249,00	-
12	2013	4763		Soprador Termico 2000 W	7	28,30	283,03	198,12
13	2013	4764		Soprador Termico 2000 W	7	28,30	283,03	198,12
14	2013	784		Condicionador de Ar Split 1200 BTUS	7	99,25	992,54	694,78
15	2013	4765		Not Avell Titanium 15.6 1511	3	998,00	4.990,00	-
16	2013	4766		Exaustor Industrial 57 CM 1 1/2 CV Trifasico	7	76,51	765,05	535,54
17	2013	340		Monitor AOC, modelo E950SW	3	76,00	380,00	-
18	2013	358		Monitor AOC, modelo E950SW	3	76,00	380,00	-
19	2013	389		Monitor AOC, modelo E950SW	3	76,00	380,00	-
20	2013	391		Monitor AOC, modelo E950SW	3	76,00	380,00	-
21	2013	416		Tablet Samsung P5100ZWTO Android 4.4	3	320,00	1.600,00	-
22	2013	417		Netbook Positivo MOBOPROC.	3	166,00	830,00	-
23	2013	421		Netbook Positivo MOBOPROC.	3	166,00	830,00	-
24	2014	785		Cadeiras executiva giratoria com braço	8	25,97	259,74	207,79
25	2014	786		Ventilador Oscilante de parede diam 60 cm	8	12,39	123,88	99,10
26	2014	787		Ventilador Oscilante de parede diam 60 cm	8	12,39	123,88	99,10
27	2014	788		Ventilador Oscilante de coluna diam 50 cm	8	14,13	141,31	113,05
28	2014	4768		Parafusadeira Eletrica 280W	8	16,00	160,00	128,00
29	2014	4769		Parafusadeira Eletrica 280W	8	16,00	160,00	128,00
30	2014	4770		Parafusadeira Eletrica 280W	8	16,00	160,00	128,00
31	2014	4771		Parafusadeira Eletrica 280W	8	16,00	160,00	128,00
32	2014	4767		Ventilador 1m Parede fixo 1/2 CV 220V	8	47,24	472,41	377,93
33	2014	4772		Empilhadeira a combustão mod H70FT	8	8.662,50	86.625,00	69.300,00
34	2014	789		Empilhadeira eletrica Mod EXV 12G1154224	8	2.235,15	22.351,50	17.881,20
35	2014	790		Esmerilhadeira Angular 5 pol 1400W	8	33,52	335,21	268,17
36	2014	791		Cadeira secretaria fixa	8	9,14	91,37	73,10
37	2014	792		Cadeira secretaria fixa	8	9,14	91,37	73,10
38	2014	793		Cadeira secretaria fixa	8	9,14	91,37	73,10
39	2014	794		Cadeira secretaria fixa	8	9,14	91,38	73,10
40	2014	795		Central de agua gelada mod. Terra 100L 220V	8	146,83	1.468,32	1.174,66
41	2014	795		Torneira metalica 1/2	8	2,84	28,42	22,74
42	2014	795		Torneira metalica 1/2	8	2,84	28,42	22,74
43	2014	795		Filtro para bebedouro	8	12,32	123,15	98,52
44	2014	796		Lixadeira cinta makita 9910 220V	8	49,56	495,59	396,47
45	2014	797		Reboque Bau 2000x1500x15000 mm	8	502,50	5.025,00	4.020,00
46	2014	798		Soprador Termico 2000 W	8	15,96	159,59	127,67
47	2014	799		Embaladora Automatica	8	7.002,22	70.022,17	56.017,74
48	2014	800		NAS Seagate Business Storage 4-bay USB 3.0	8	160,21	1.602,05	1.281,64
49	2014	800		HDD Drive ST3000DM001	4	88,81	444,05	-
50	2014	800		HDD Drive ST3000DM001	4	88,81	444,05	-
51	2014	800		HDD Drive ST3000DM001	4	88,81	444,05	-
52	2014	800		HDD Drive ST3000DM001	4	88,81	444,05	-
53	2014	803		Aspirador 200W Agua e Po industrial	8	116,32	1.163,20	930,56
54	2014	804		Soprador HL500 127/220V soprador termico	8	25,00	250,02	200,02
55	2014	805		Esmerilhadeira Angular 4.1/2 pol 720W Makita	8	16,25	162,45	129,96
56	2014	806		Esmerilhadeira Angular 4.1/2 pol 720W Makita	8	16,25	162,45	129,96
57	2014	799		Embaladora Automatica	8	13,00	130,00	104,00
58	2014	4774		Cadeira secretaria giratoria tec. Cinza	8	13,00	130,00	104,00
59	2014	4775		Cadeira secretaria giratoria tec. Cinza	8	163,97	1.639,68	1.311,74
60	2014	807		Morsa hidraulica nacional 4.5 ton. 245mm aberto	8	3,80	37,97	30,38
61	2014	807		Fresa MD cobertura 6mm	8	6,56	65,59	52,47
62	2014	807		Fresa MD cobertura 8mm	8	8,46	84,57	67,66
63	2014	807		Fresa MD cobertura 10mm	8	443,81	4.438,09	3.550,47
64	2014	729		Caminhonete GM Montana Furgão, branca, Placa MHQ-8875 - complemento	4	887,62	4.438,08	-
65	2014	730		Caminhão Mercedes Benz Modelo 915C, branco, Placa MHM-6769	4	887,62	4.438,08	-
66	2014	4504		Centro de Usinagem CNCWEEKE, modelo Venture 1m	8	118,13	1.181,28	945,02
67	2014	808		Cadeiras executiva giratoria com braço	8	27,00	270,00	216,00
68	2014	15		Servo motor da mesa	8	663,06	6.630,60	5.304,48
69	2014	4778		Parafusadeira / Furadeira de impacto Makita	8	30,35	303,53	242,82
70	2014	4779		Furadeira Makita 3/8" 10mm 6413 450W	8	15,92	159,16	127,33
71	2014	813		Parafusadeira / Furadeira bateria Makita 12V 3/8"	8	29,31	293,06	234,45
72	2014	4780		Lixadeira cinta makita c/ coletor 9910 220V	8	51,15	511,45	409,16
73	2014	812		Serra circular de trilho SP6000 Makita	8	99,90	999,00	799,20
74	2014	812		Trilho guia Makita - 1400m	8	20,14	201,41	161,13
75	2014	814		Maquina embalar tipo S Blister Mod 27x40 220V mon	8	603,74	6.037,43	4.829,94
76	2014	815		Motoesmeril Motomil MT-1001 trif. 1HP 60Hz 380v	8	47,69	476,94	381,55
77	2014	366		HD 500GB interno	4	164,88	824,38	-
78	2014	816		Paleta 2000kg	8	78,67	786,71	629,37

Este documento foi protocolado em 17/06/2016 s 16:50, cpia do original assinado digitalmente por PDDE-041450105 e SAMEQUE GUERRART. Para conferir o original, acesse o site <http://esaj.tjsc.jus.br/esaj>, informe o processo 0301015-33.2016.8.24.0031 e cdigo 58D26CA.

79	2014	817	Notebook	4	762,23	3.811,14	-
80	2014	817	Windows 7 pro	4	96,63	483,15	-
81	2014	818	Paleteira 2000kg	8	77,85	778,51	622,81
82	2014	819	Paleteira 2000kg	8	77,85	778,52	622,82
83	2014	820	Impressora Cod. Barras Argox OS 214	4	236,65	1.183,26	-
84	2014	821	Arquivo de aço 4 gavetas	8	35,59	355,94	284,75
85	2014	822	Serra fita 10 pol. 250mm SFH 10 Strong	8	1.152,84	11.528,40	9.222,72
86	2014	419	Memoria EGB 1600 King p/ note	4	42,00	210,00	-
87	2014	419	Memoria EGB 1600 King p/ note	4	42,00	210,00	-
88	2014	419	Notebook Lenovo B490-G475	4	42,00	210,00	-
89	2014	824	Nobreak NHS Laser senoidal GLL 3500 VA	4	264,00	1.320,00	-
90	2014	825	Alto falante p/ audio conferencia	8	400,50	4.005,00	3.204,00
91	2014	826	Esmerilhadeira 4.1/2 800W	8	68,65	686,51	549,21
92	2014	4781	Furadeiras Parafusadeira 3/8 Makita 330D WE	8	18,93	189,30	151,44
93	2014	4782	Furadeiras Parafusadeira 3/8 Makita 330D WE	8	29,10	291,01	232,81
94	2014	4783	Furadeiras Parafusadeira 3/8 Makita 330D WE	8	29,10	291,01	232,81
95	2014	4784	Furadeiras Parafusadeira 3/8 Makita 330D WE	8	29,10	291,01	232,81
96	2014	4785	Furadeiras Parafusadeira 3/8 Makita 330D WE	8	29,10	291,01	232,81
97	2014	4786	Furadeiras Parafusadeira 3/8 Makita 330D WE	8	29,10	291,01	232,81
98	2014	4787	Furadeiras Parafusadeira 3/8 Makita 330D WE	8	29,10	291,01	232,81
99	2014	4788	Furadeiras Parafusadeira 3/8 Makita 330D WE	8	29,10	291,01	232,81
100	2014	4789	Furadeira Makita 3/8" 10mm 6413 450W	8	16,58	165,84	132,67
101	2014	4790	Furadeira Makita 3/8" 10mm 6413 450W	8	16,58	165,84	132,67
102	2014	4791	Furadeira Makita 3/8" 10mm 6413 450W	8	16,58	165,84	132,67
103	2014	4792	Furadeira Makita 3/8" 10mm 6413 450W	8	16,58	165,84	132,67
104	2014	827	Maquina Dob. HID CNC Mode AD R 2060 Serie 7304149134	8	5.205,00	52.050,00	41.640,00
105	2014	827	Sistema Mod. De estamparia composta	8	9.424,30	94.242,96	75.394,37
106	2014	828	Tv Led 14 CCE LN14G	8	35,11	351,12	280,90
107	2014	829	Grampeador pneumatico Makita AT1216AZ	8	25,69	256,90	205,52
108	2014	830	Grampeador pneumatico Makita AT1216AZ	8	25,69	256,90	205,52
109	2014	831	Grampeador pneumatico Makita AT1216AZ	8	25,69	256,90	205,52
110	2014	832	Pinador	8	27,48	274,79	219,83
111	2014	833	Pinador	8	27,48	274,79	219,83
112	2014	834	Pinador	8	27,48	274,79	219,82
113	2014	836	Tv Led 14 CCE LN14G	8	35,99	359,92	287,94
114	2014	837	Tv Led 14 CCE LN14G	8	35,99	359,92	287,94
115	2014	838	Tv Led 14 CCE LN14G	8	35,99	359,92	287,94
116	2014	839	Lixadeira cinta makita 9910 220V	8	49,72	497,17	397,74
117	2014	840	Lixadeira cinta makita 9910 220V	8	49,72	497,17	397,74
118	2014	841	Lixadeira cinta makita 9910 220V	8	49,71	497,14	397,71
119	2014	842	Mesa hidraulica pantografica CAP 1000kg	8	164,51	1.645,05	1.316,04
120	2014	843	Molde BL 3900	8	393,75	3.937,50	3.150,00
121	2014	844	Maquina fotografica digital com bateria 16MP	8	24,90	249,00	199,20
122	2014	845	Lixadeira 220v 840W 9557HNG	8	18,64	186,37	149,10
123	2014	846	Lixadeira 220v 840W 9557HNG	8	18,64	186,37	149,10
124	2014	847	Maquina Furadeira eletr. CNC Pto a Pto	8	17.747,64	177.476,40	141.981,12
125	2014	847	Coletor de po modelo HW-2380/T marca Harvey	8	233,56	2.335,56	1.868,45
126	2014	848	Parafusadeira Furadeira Bateria Makita 12V 3/8"	8	30,63	306,30	245,04
127	2014	869	Prensa excêntrica 12 ton	8	0,10	1,00	0,80
128	2014	849	Notebook Compaq 1037U/2/500/14"	4	295,58	1.477,90	-
129	2014	850	Notebook Compaq 1037U/2/500/14"	4	295,58	1.477,90	-
130	2014	851	Notebook Gateway dual core 1017U/2/500/15.6"	4	272,80	1.364,00	-
131	2014	852	Notebook Gateway dual core 1017U/2/500/15.6"	4	272,80	1.364,00	-
132	2014	853	Notebook Gateway dual core 1017U/2/500/15.6"	4	272,80	1.364,00	-
133	2014	855	Molde para material importado	8	176,81	1.768,09	1.414,47
134	2014	4656	Tv Led 14 CCE LN14G	8	42,04	420,35	336,28
135	2014	4657	Tv Led 14 CCE LN14G	8	42,04	420,35	336,28
136	2014	4658	Tv Led 14 CCE LN14G	8	42,04	420,35	336,28
137	2014	856	Tv Led 14 CCE LN14G	8	35,99	359,92	287,94
138	2014	857	Compressor 10 PCM V 100l 140 PSI Monofa SE	8	146,40	1.463,95	1.171,16
139	2014	857	Elemento filtrante W900	8	1,76	17,64	14,11
140	2014	858	Elemento filtrante W900	8	1,76	17,64	14,11
141	2014	858	Assento e encosto executivo	8	10,23	102,34	81,87
142	2014	858	Base giratoria secretaria	8	9,17	91,72	73,38
143	2014	859	Braço digitador de cadeira	8	3,38	33,79	27,03
144	2014	859	Assento e encosto executivo	8	10,23	102,34	81,87
145	2014	859	Base giratoria secretaria	8	9,17	91,72	73,38
146	2014	859	Braço digitador de cadeira	8	3,38	33,79	27,03
147	2014	860	Assento e encosto executivo	8	10,23	102,34	81,87
148	2014	860	Base giratoria secretaria	8	9,17	91,72	73,38
149	2014	860	Braço digitador de cadeira	8	3,38	33,79	27,03
150	2014	861	Assento e encosto executivo	8	10,23	102,34	81,87
151	2014	861	Base giratoria secretaria	8	9,17	91,72	73,38
152	2014	861	Braço digitador de cadeira	8	3,38	33,79	27,03
153	2014	862	Armario vestuario 16 portas	8	76,86	768,57	614,86
154	2014	854	Gondolas de supermercado de aco	8	175,78	1.757,82	1.406,26
155	2014	863	Servidor HP Proliant ML 150G5	4	1.163,37	5.816,83	-
156	2014	863	HP teclado para servidores GNT	4	1,89	9,44	-
157	2014	863	HP mouse para servidores GNT	4	1,89	9,44	-
158	2014	863	HP HD 1TB 6G sata 7.2k 5IN SC MDL GTN	4	185,72	928,60	-
159	2014	864	HP HD 1TB 6G sata 7.2k 5IN SC MDL GTN	4	185,72	928,60	-
160	2014	865	Mesa de rolete livres MOD.MR5-3	8	270,03	2.700,33	2.160,25
161	2014	865	Mesa de rolete livres MOD.MR5-3	8	270,03	2.700,33	2.160,26
162	2014	866	Furadeira de bancada 1/2 HP	8	49,13	491,29	393,03
163	2014	870	Tv Led 14 CCE LN14G	8	35,99	359,92	287,94
164	2014	871	Tv Led 14 CCE LN14G	8	35,99	359,92	287,94
165	2014	872	Tv Led 14 CCE LN14G	8	35,99	359,92	287,94
166	2014	873	Tv Led 14 CCE LN14G	8	35,99	359,92	287,94

167	2014	874	Serra circular de trilho SP6000 Makita	8	99,47	994,72	795,78
168	2014	874	Trilho guia Makita - 1400m	8	21,56	215,58	172,46
169	2014	875	Pinador Makita AF 505 15-50m	8	22,77	227,68	182,14
170	2014	876	Pinador Makita AF 505 15-50m	8	22,77	227,70	182,16
171	2014	877	Parafusadeira Furadeira Bateria Makita 18V	8	66,50	664,96	531,97
172	2014	878	Parafusadeira Furadeira Bateria Makita 18V	8	66,50	664,96	531,97
173	2014	879	Parafusadeira Furadeira Bateria Makita 18V	8	66,50	664,96	531,97
174	2014	880	Furadeira Makita 3/8" 10mm	8	57,20	572,00	457,60
175	2014	881	Furadeira Makita 3/8" 10mm	8	57,20	572,00	457,60
176	2014	882	Furadeira Makita 3/8" 10mm	8	57,20	572,02	457,62
177	2014	883	Serra tico tico 450W 500 a 3100 golpes	8	22,55	225,53	180,42
178	2014	884	Serra tico tico 450W 500 a 3100 golpes	8	22,55	225,53	180,42
179	2014	885	Serra tico tico 450W 500 a 3100 golpes	8	22,55	225,52	180,42
180	2014	886	Plaina Makita 82MM 580W	8	31,52	315,19	252,15
181	2014	887	Plaina Makita 82MM 580W	8	31,52	315,19	252,15
182	2014	888	Plaina Makita 82MM 580W	8	31,52	315,16	252,13
183	2014	889	Nivel a lase DW087k/DW088k	8	40,29	402,90	322,32
184	2014	890	Nivel a lase DW087k/DW088k	8	40,29	402,90	322,32
185	2014	891	Nivel a lase DW087k/DW088k	8	40,29	402,90	322,32
186	2014	892	Maletas profissionais MF 002 preta	8	27,24	272,39	217,91
187	2014	892	cadeado E25	8	0,83	8,34	6,67
188	2014	892	Maletas profissionais MF 002 preta	8	27,24	272,39	217,91
189	2014	893	cadeado E25	8	0,83	8,34	6,67
190	2014	894	Maletas profissionais MF 002 preta	8	27,24	272,39	217,91
191	2014	894	cadeado E25	8	0,84	8,35	6,68
192	2014	895	Martelete rotativo rompedor 220v 780W	8	33,37	333,68	266,94
193	2014	896	Martelete rotativo rompedor 220v 780W	8	33,37	333,68	266,94
194	2014	897	Martelete rotativo rompedor 220v 780W	8	33,37	333,68	266,94
195	2014	898	Esmerilhadeira Angular 4.1/2 pol 840W Makita	8	18,08	180,77	144,62
196	2014	899	Esmerilhadeira Angular 4.1/2 pol 840W Makita	8	18,08	180,77	144,62
197	2014	900	Esmerilhadeira Angular 4.1/2 pol 840W Makita	8	18,08	180,77	144,62
198	2014	901	Furadeira makita 3/8" / 10mm 6413 450W	8	16,22	162,20	129,76
199	2014	902	Furadeira makita 3/8" / 10mm 6413 450W	8	16,22	162,20	129,76
200	2014	903	Furadeira makita 3/8" / 10mm 6413 450W	8	16,22	162,20	129,76
201	2014	904	Serra circular de trilho SP6000 Makita	8	99,47	994,72	795,78
202	2014	904	Trilho guia Makita - 1400m	8	21,56	215,58	172,46
203	2014	905	Central HIPATH 1150 02/10 V6	4	140,00	700,00	-
204	2014	905	Modulo expansao 2/6	4	30,00	150,00	-
205	2014	905	Modulo expansao 2/6	4	30,00	150,00	-
206	2014	906	Ventilador Oscilante de parede diam 60 cm	8	10,69	106,88	85,50
207	2014	411	Memoria king 4Gb DDR3 Desktop	4	36,90	184,48	-
208	2014	907	Relogio ponto informatizado da marca Henry modelo I	4	360,00	1.800,00	-
209	2014	908	Balança CP 30/2 urano	8	129,98	1.299,79	1.039,83
210	2014	909	Furadeira 450w	8	18,06	180,62	144,50
211	2014	910	Furadeira 450w	8	18,06	180,63	144,50
212	2014	913	Notebook Avell Titanium G1511 Max F4HA4-15.6"	4	633,04	3.165,21	-
213	2014	913	Windows 8.1 profissional 64 Bit	4	80,97	404,87	-
214	2014	914	Notebook Avell Titanium G1511 Max F4HA4-15.6"	4	633,04	3.165,21	-
215	2014	914	Windows 8.1 profissional 64 Bit	4	80,97	404,87	-
216	2014	915	Notebook Avell Titanium G1511 Max F4HA4-15.6"	4	633,04	3.165,21	-
217	2014	915	Windows 8.1 profissional 64 Bit	4	80,97	404,87	-
218	2014	916	Microondas	8	35,90	359,00	287,20
219	2014	917	Paleteira 2500kg	8	80,31	803,10	642,48
220	2014	918	Paleteira 2500kg	8	80,31	803,10	642,48
221	2014	919	Paleteira 2500kg	8	80,31	803,10	642,48
222	2014	921	Rebitador de rosca interna RR-410 Rena	8	40,31	403,13	322,50
223	2014	911	Cadeiras executiva giratoria com braço	8	25,97	259,69	207,75
224	2014	912	Cadeiras executiva giratoria com braço	8	25,97	259,69	207,75
225	2014	920	Soprador Termico 2000 W	8	18,24	182,41	145,93
226	2014	922	Soprador Termico 2000 W	8	18,24	182,42	145,94
227	2014	45	Esteira para tunel de encolhimento	8	61,60	615,97	492,78
228	2014	403	WACOM-CTL470L mesa digitalizadora WACOM	4	56,14	280,72	-
229	2014	923	Filetadeira MMF 600	8	57,69	576,89	461,51
230	2014	924	Tv Smart LED Philips 32"	8	83,04	830,35	664,28
231	2014	924	Camera para TV plus	8	0,50	5,02	4,02
232	2014	925	Furadeira makita 3/8" / 10mm 6413 450W	8	16,14	161,42	129,14
233	2014	926	Furadeira makita 3/8" / 10mm 6413 450W	8	16,14	161,42	129,14
234	2014	60	Tocha Mig SU 320x3	8	39,17	391,73	313,38
235	2014	927	Esmerilhadeira angular 4 1/2 GWS 7-115	8	18,51	185,06	148,05
236	2014	928	Furadeira makita 3/8" / 10mm 6413 450W	8	16,14	161,42	129,14
237	2014	929	Furadeira makita 3/8" / 10mm 6413 450W	8	16,14	161,42	129,14
238	2014	930	Nivel a laser DW087k/DW088k	8	40,29	402,91	322,33
239	2014	931	Parafusadeira Furadeira Bateria Makita 18V	8	66,49	664,94	531,95
240	2014	932	Parafusadeira Furadeira Bateria Makita 18V	8	66,50	664,95	531,96
241	2014	939	Martelete combinado 24mm HR-2470 220v 780W	8	39,68	396,80	317,44
242	2014	934	Tv Smart LED Philips 32"	8	79,56	795,61	636,49
243	2014	934	Camera para TV plus	8	3,01	30,05	24,04
244	2014	935	Serra tico tico Makita 4327 220v	8	25,17	251,68	201,34
245	2014	936	Plaina Makita 82MM 580W	8	38,09	380,93	304,74
246	2014	937	Martelete rotativo makita 220v 780W	8	35,37	353,68	282,94
247	2014	938	Esmerilhadeira makita 4 220v 125mm 840w	8	19,32	193,22	154,58
248	2014	940	Serra circular de trilho SP6000 Makita	8	103,96	1.039,59	831,67
249	2014	940	Trilho guia Makita - 1400m	8	21,58	215,82	172,66
250	2014	941	Furadeira makita 3/8" / 10mm 6413 450W	8	16,58	165,82	132,66
251	2014	942	Serra tico tico Makita 4327 220v	8	23,39	233,93	187,14
252	2014	943	Parafusadeira Furadeira Bateria Makita 18V	8	66,94	669,43	535,54
253	2014	944	Nivel a laser DW087k/DW088k	8	40,29	402,91	322,33
254	2014	945	Aparelho de AC 12000 Btus Split MIDEA	8	101,71	1.017,12	813,70

255	2014	945	Aparelho de AC 12000 Btus Split MIDEA	8	28,00	280,00	224,00
256	2014	946	Aparelho de AC 12000 Btus Split Elgin	8	126,40	1.264,00	1.011,20
257	2014	946	Aparelho de AC 12000 Btus Split Elgin	8	28,00	280,00	224,00
258	2014	947	Aparelho de AC 12000 Btus Split MIDEA	8	131,34	1.313,38	1.050,70
259	2014	947	Aparelho de AC 12000 Btus Split MIDEA	8	28,00	280,00	224,00
260	2014	948	Monitor Led 19.5 LG	4	63,18	315,92	-
261	2014	949	Monitor Led 19.5 LG	4	63,18	315,92	-
262	2014	950	Gabinete TT V3 Black	4	51,07	255,37	-
263	2014	950	Mouse MTEK USB	4	4,39	21,94	-
264	2014	950	Placa de video GTX 760 2 GB DDRS	4	149,18	745,92	-
265	2014	950	DVD LG	4	14,04	70,20	-
266	2014	950	Fonte 80 plus 600W	4	61,43	307,14	-
267	2014	950	Placa mae LGA 1150	4	68,45	342,24	-
268	2014	950	SSD 120GB V300	4	70,20	351,02	-
269	2014	950	Memoria Hyper 8 Gb 1600	4	56,16	280,82	-
270	2014	950	Teclado Mtek Usb	4	7,02	35,10	-
271	2014	950	Cabo energia p/ desktop	4	0,53	2,63	-
272	2014	950	Processador core I5	4	146,02	730,12	-
273	2014	951	Gabinete TT V3 Black	4	51,07	255,37	-
274	2014	951	Mouse MTEK USB	4	4,39	21,94	-
275	2014	951	Placa de video GTX 760 2 GB DDRS	4	149,18	745,92	-
276	2014	951	DVD LG	4	14,04	70,20	-
277	2014	951	Fonte 80 plus 600W	4	61,43	307,14	-
278	2014	951	Placa mae LGA 1150	4	68,45	342,24	-
279	2014	951	SSD 120GB V300	4	70,20	351,02	-
280	2014	951	Memoria Hyper 8 Gb 1600	4	56,16	280,82	-
281	2014	951	Teclado Mtek Usb	4	7,02	35,10	-
282	2014	951	Cabo energia p/ desktop	4	0,53	2,63	-
283	2014	951	Processador core I5	4	146,02	730,12	-
284	2014	952	Gabinete 02 baias com fonte	4	21,06	105,31	-
285	2014	952	Placa mae LGA 1150	4	38,61	193,06	-
286	2014	952	Placa mae LGA 1150	4	35,10	175,51	-
287	2014	952	Memoria 4Gb 1333	4	31,59	157,96	-
288	2014	952	HD 500GB interno	4	47,38	236,92	-
289	2014	933	Rebitador de rosca interna RR-410 Rena	9	40,40	404,03	363,63
290	2014	953	Empilhadeira modelo EGV 14 G115 5466 T	9	2.960,00	29.599,96	26.639,96
291	2015	954	Cadeiras executiva giratoria com braço	9	25,97	259,69	233,72
292	2015	955	Condensadora Kop 36FC 220V 36 Mil BTUS	9	294,33	2.943,28	2.648,95
293	2015	955	Evaporadora KOP 36FC 2 - G2 36MIL BTUS EVP	9	234,48	2.344,82	2.110,34
294	2015	956	Trena Laser 50m TLM16550MT	9	41,20	412,01	370,81
295	2015	958	Roçadeira Garthen CG 450	9	43,98	439,80	395,82
296	2015	957	Gabinete 02 baias com fonte	4	20,00	100,00	-
297	2015	957	HD 500GB interno	4	54,00	270,00	-
298	2015	957	Memoria king 4Gb DDR3 Desktop	4	40,00	200,00	-
299	2015	957	Placa mae LGA 1150	4	44,00	220,00	-
300	2015	957	Processador core I3	4	86,60	433,00	-
301	2015	957	Placa video 210EVGA	4	32,60	163,00	-
302	2015	959	Notebook Lenovo I7 3632/4/SSD240/14"	4	1.080,00	5.400,00	-
303	2015	960	Tv Led 14 CCE LN14G	9	36,87	368,72	331,85
304	2015	961	Tv Led 14 CCE LN14G	9	36,87	368,72	331,85
305	2015	962	Rebitadeiras P2007	9	637,61	6.376,13	5.738,52
306	2015	963	Desmagnetizador de bancada modelo: ITDM 550	9	47,86	478,59	430,73
307	2015	964	Condicionador de ar springer 18000Btus	9	169,90	1.699,00	1.529,10
308	2015	965	Serra circular esquadrejadeira WA8 MB	9	4.252,75	42.527,49	38.274,74
309	2015	966	Central de agua gelada mod. Terra 100L 220V	9	166,81	1.668,06	1.501,25
310	2015	966	Torneira metalica 1/2	9	2,92	29,19	26,27
311	2015	966	Torneira metalica 1/2	9	2,92	29,19	26,27
312	2015	966	Torneira metalica 1/2	9	2,92	29,19	26,27
313	2015	966	Hidro filter Pou 9.3/4 BR Carbon	9	12,65	126,48	113,83
314	2015	967	Modulo MB14x150mm	9	140,45	1.404,45	1.264,01
315	2015	971	Armario ferramentas marcenaria	9	124,13	1.241,31	1.117,18
316	2015	972	Armario ferramentas marcenaria	9	9,31	93,12	83,81
317	2015	973	Armario ferramentas marcenaria	9	9,31	93,12	83,81
318	2015	974	Armario ferramentas marcenaria	9	9,31	93,12	83,81
319	2015	975	Armario ferramentas marcenaria	9	9,31	93,12	83,81
320	2015	976	Armario ferramentas marcenaria	9	9,31	93,12	83,81
321	2015	977	Armario ferramentas marcenaria	9	9,31	93,12	83,81
322	2015	978	Armario ferramentas marcenaria	9	9,31	93,12	83,81
323	2015	979	Armario ferramentas marcenaria	9	9,31	93,12	83,81
324	2015	980	Armario ferramentas marcenaria	9	9,31	93,12	83,81
325	2015	981	Apoio gaveta bancada marcenaria	9	9,31	93,12	83,81
326	2015	982	Apoio gaveta bancada marcenaria	9	9,31	93,12	83,81
327	2015	983	Apoio gaveta bancada marcenaria	9	9,31	93,12	83,81
328	2015	968	Ventilador ventilos Oscilante parede cromado 60cm	9	13,60	135,99	122,39
329	2015	40	Caracol dissipador de calor estufa de monovia	9	122,92	1.229,24	1.106,32
330	2015	969	Esmerilhadeira angular 4 1/2 GWS 7-115	9	21,31	213,11	191,80
331	2015	970	Ventilador Oscilante de parede diam 60 cm	9	13,90	139,03	125,13
332	2015	984	Cadeiras executiva giratoria com braço	9	25,97	259,68	233,71
333	2015	985	Cadeiras executiva giratoria com braço	9	25,97	259,69	233,72
334	2015	986	Grampeador pneumatica 35/15	9	119,37	1.193,68	1.074,31
335	2015	987	Kit rebitador pneumatico	9	31,06	310,58	279,52
336	2015	988	Parafusadeis furadeira eletrica 220V	9	18,60	186,00	167,40
337	2015	989	Maquina digital fotografica sony 21MP	9	40,90	409,00	368,10
338	2015	990	Caminhonete Mod. FIC. Pot.147Cv / Proconve L6 tração	9	10.372,67	103.726,68	93.354,01
339	2015	990	Carroceira fechada sbrechassi NS 3362	9	1.116,35	11.163,50	10.047,15
340	2015	991	Esteira para transporte C/245 e 164 metros	9	1.828,28	18.282,82	16.454,54
341	2015	992	Esteira para transporte C/245 e 164 metros	9	1.220,41	12.204,07	10.983,66
342	2015	993	Computador I33330-MBGIGABYTE H61M 4G 500HD mon 19"	4	377,00	1.885,00	-



343	2015	396	HD 500GB interno	4	45,78	228,88	-
344	2015	4550	Gabinete 02 baias com fonte	4	21,76	108,82	-
345	2015	994	Tv Led 14 CCE LN14G	9	26,43	264,32	237,89
346	2015	957	Memoria RAM DDR3 8 Gb	4	56,86	284,29	-
347	2015	995	Thin Client	4	116,00	580,00	-
348	2015	995	Monitor 15.6	4	46,63	233,15	-
349	2015	995	Leitor de codigo de barras	4	67,68	338,42	-
350	2015	996	Cadeira executiva sem braço	9	23,30	232,97	209,67
351	2015	997	Cadeira executiva sem braço	9	23,30	232,97	209,67
352	2015	998	Cadeira executiva sem braço	9	23,30	232,98	209,68
353	2015	999	Condicionador de ar 30000 Btus Elgin	9	146,57	1.465,73	1.319,16
354	2015	999	Condicionador de ar 30000 Btus Elgin	9	97,72	977,15	879,44
355	2015	1000	Tv Led 19 Smart Tv	9	47,80	478,00	430,20
356	2015	1001	Tv Led 19 Smart Tv	9	47,80	478,00	430,20
357	2015	1002	Cadeira caixa secretaria	9	27,02	270,17	243,15
358	2015	1003	Cadeira executiva sem braço	9	27,98	279,82	251,84
359	2015	1004	Cadeira executiva sem braço	9	27,98	279,82	251,84
360	2015	1005	Molde ponteira inteira 10x30 preta	9	429,84	4.298,40	3.868,56
361	2015	1006	Impressora fiscal ECF-IF Epson	4	479,80	2.399,00	-
362	2015	853	Memoria RAM DDR3 2 Gb	4	24,80	124,00	-
363	2015	1007	Esmerilhadeira Angular 115 4-1/2 GA4530	9	21,53	215,31	193,78
364	2015	1008	Esmerilhadeira Pneumatica FA-4C-1	9	113,56	1.135,60	1.022,04
365	2015	1009	Motorola XT1543 SMAT preto PPB/PI760/01	4	249,13	1.245,66	-
366	2015	1009	SIM Card 4G 2/3/4FF avuslo P39 olhal SP	4	2,87	14,34	-
367	2015	1010	Motorola XT1543 SMAT preto PPB/PI760/01	4	250,18	1.250,91	-
368	2015	1011	Motorola XT1543 SMAT preto PPB/PI760/01	4	250,18	1.250,91	-
369	2015	1012	Motorola XT1543 SMAT preto PPB/PI760/01	4	250,18	1.250,91	-
370	2015	1013	Motorola XT1543 SMAT preto PPB/PI760/01	4	250,18	1.250,91	-
371	2015	1014	Motorola XT1543 SMAT preto PPB/PI760/01	4	250,18	1.250,91	-
372	2015	1015	Motorola XT1543 SMAT preto PPB/PI760/01	4	250,18	1.250,91	-
373	2015	1016	Motorola XT1543 SMAT preto PPB/PI760/01	4	250,18	1.250,91	-
374	2015	1017	Motorola XT1543 SMAT preto PPB/PI760/01	4	250,18	1.250,91	-
375	2015	1018	Motorola XT1543 SMAT preto PPB/PI760/01	4	250,18	1.250,91	-
376	2015	1019	Motorola XT1543 SMAT preto PPB/PI760/01	4	248,85	1.244,25	-
377	2015	1019	SIM Card 4G 2/3/4FF avuslo P39 olhal SP	4	3,15	15,75	-
378	2015	1020	Motorola XT1543 SMAT preto PPB/PI760/01	4	248,85	1.244,25	-
379	2015	1020	SIM Card 4G 2/3/4FF avuslo P39 olhal SP	4	3,15	15,75	-
380	2015	1021	Motorola XT1543 SMAT preto PPB/PI760/01	4	248,85	1.244,25	-
381	2015	1021	SIM Card 4G 2/3/4FF avuslo P39 olhal SP	4	3,15	15,75	-
382	2015	1022	Motorola XT1543 SMAT preto PPB/PI760/01	4	248,85	1.244,25	-
383	2015	1022	SIM Card 4G 2/3/4FF avuslo P39 olhal SP	4	3,15	15,75	-
384	2015	1023	Motorola XT1078 SMAT preto PPB/PI760/01	4	198,45	992,25	-
385	2015	1023	SIM Card 4G 2/3/4FF avuslo P39 olhal SP	4	3,15	15,75	-
386	2015	1024	Motorola XT1078 SMAT preto PPB/PI760/01	4	198,45	992,25	-
387	2015	1024	SIM Card 4G 2/3/4FF avuslo P39 olhal SP	4	3,15	15,75	-
388	2015	1025	Motorola XT1078 SMAT preto PPB/PI760/01	4	198,45	992,25	-
389	2015	1025	SIM Card 4G 2/3/4FF avuslo P39 olhal SP	4	3,15	15,75	-
390	2015	1026	Motorola XT1078 SMAT preto PPB/PI760/01	4	198,45	992,25	-
391	2015	1026	SIM Card 4G 2/3/4FF avuslo P39 olhal SP	4	3,15	15,75	-
392	2015	1027	Motorola XT1078 SMAT preto PPB/PI760/01	4	198,45	992,25	-
393	2015	1027	SIM Card 4G 2/3/4FF avuslo P39 olhal SP	4	3,15	15,75	-
394	2015	1028	Motorola XT1078 SMAT preto PPB/PI760/01	4	198,45	992,25	-
395	2015	1028	SIM Card 4G 2/3/4FF avuslo P39 olhal SP	4	3,15	15,75	-
396	2015	1029	Motorola XT1078 SMAT preto PPB/PI760/01	4	198,45	992,25	-
397	2015	1029	SIM Card 4G 2/3/4FF avuslo P39 olhal SP	4	3,15	15,75	-
398	2015	1030	Motorola XT1078 SMAT preto PPB/PI760/01	4	198,45	992,25	-
399	2015	1030	SIM Card 4G 2/3/4FF avuslo P39 olhal SP	4	3,15	15,75	-
400	2015	1031	Motorola XT1078 SMAT preto PPB/PI760/01	4	198,45	992,25	-
401	2015	1031	SIM Card 4G 2/3/4FF avuslo P39 olhal SP	4	3,15	15,75	-
402	2015	1032	Motorola XT1078 SMAT preto PPB/PI760/01	4	198,45	992,25	-
403	2015	1032	SIM Card 4G 2/3/4FF avuslo P39 olhal SP	4	3,15	15,75	-
404	2015	1033	Motorola XT1078 SMAT preto PPB/PI760/01	4	198,45	992,25	-
405	2015	1033	SIM Card 4G 2/3/4FF avuslo P39 olhal SP	4	3,15	15,75	-
406	2015	1034	Motorola XT1078 SMAT preto PPB/PI760/01	4	198,45	992,25	-
407	2015	1034	SIM Card 4G 2/3/4FF avuslo P39 olhal SP	4	3,15	15,75	-
408	2015	1035	Motorola XT1078 SMAT preto PPB/PI760/01	4	198,45	992,25	-
409	2015	1035	SIM Card 4G 2/3/4FF avuslo P39 olhal SP	4	3,15	15,75	-
410	2015	1036	Motorola XT1078 SMAT preto PPB/PI760/01	4	198,45	992,25	-
411	2015	1036	SIM Card 4G 2/3/4FF avuslo P39 olhal SP	4	3,15	15,75	-
412	2015	399	HD 500GB interno	4	53,40	267,00	-
413	2015	1037	Notebook HP CM240 G3 I340005U	4	380,00	1.900,00	-
414	2015	1038	Bebedoura cadence pure vita 220v	9	22,90	229,00	206,10
415	2015	4512	Inversor W"-6Fach zeta 6	9	1.320,82	13.208,16	11.887,34
<b>Totais</b>					<b>112.847</b>	<b>1.015.238</b>	<b>747.276</b>



Engenharia Civil Ltda

**7. – Documentos dos Terrenos**



ESTADO DE SANTA CATARINA  
REGISTRO DE IMÓVEIS DA COMARCA DE INDAIAL  
Bel. EDUARDO ARRUDA SCHROEDER - Registrador

**Certidão de Inteiro Teor**

Certifico que esta é a certidão de Inteiro Teor da Matrícula número 16534 do Livro nº 2, conforme imagem abaixo.

**MATRÍCULA Nº 16534** 14 de Dezembro de 1993 16534  
**IMÓVEL:** Um terreno sito no perímetro urbano do Núcleo Urbano de Encano, neste município e Comarca de Indaial, contendo a área de 5.170,00 m<sup>2</sup> (cinco mil, cento e setenta metros quadrados), sem benfeitorias, - confrontando pela frente com 112,40 metros no lado par da Rua Dr. Blumenau, nos fundos com 88,30 metros em terras de Paulo Schinkel, hoje de Ana Kretz, no lado direito com 53,85 metros em terras de Arnaldo Kopsch, e no lado esquerdo com 53,00 metros em terras de Sigolf, Elísio e Sílvia Schroeder; distando pelo lado direito 65,00 metros da casa de Arnaldo Kopsch.  
**PROPRIETÁRIOS:** ERICH REINHOLD, lavrador, e sua mulher HULDA REINHOLD, brasileiros, casados, residentes e Rua Dr. Blumenau, s/nº, Bairro Encano, nesta cidade.  
**TÍTULO AQUISITIVO:** Reg. Ant. sob Av-2-13200 no livro 02, em 1º lugar

Observações:

O Oficial Maior: *R. Sch.*

NO. 2 - REGISTRO GERAL  
DE IMÓVEIS DA COMARCA DE INDAIAL  
REGISTRO DE IMÓVEIS

**R-1-16534** - Pela Carta de Adjucação, lavrada em 29 de Setembro de 1993, pelo Cartório Judicial de 1ª Vara desta Comarca, extraída dos autos de Inventário nº 10.436, dos bens deixados por falecimento de HULDA REINHOLD, cuja partilha foi homologada por sentença de 10.08.93 pelo Dr. José Geraldo Pereira de Silva, MM. Juiz de Direito da 1ª Vara desta Comarca, se verifica que o terreno objeto desta matrícula, avaliado em CR\$ 77.000,00 (setenta e sete mil cruzeiros reais), foi adjudicado em favor de **MOACIR LINDNER**, brasileiro, solteiro, maior, - comerciante, portador da Ced. de Id. nº JR/1.111.166, inscrito no CPF sob nº 632 519 979-04, residente e Rua Dr. Blumenau, 7.017, Bairro Encano, nesta cidade. Dou fe. Indaial, 14 de Dezembro de 1993. O Oficial Maior: *R. Sch.* D. 616,00

**Av-2-16534** - Pela mesma Carta de Adjucação, ERICH REINHOLD instituiu a cláusula de INALIENABILIDADE e IMPENHORABILIDADE, sobre o terreno objeto desta matrícula. Dou fe. Indaial, 14 de Dezembro de 1993. O Oficial Maior: *R. Sch.*

**Av-3-16534** - Pela escritura pública de renúncia de direito de habitação e obrigações e cancelamento de cláusulas de inalienabilidade e impenhorabilidade, lavrada em 29 de Dezembro de 1993, no livro 009, fls 144, do 1º Tabelionato desta cidade, fica cancelado e sem mais nenhum efeito o Av-2-16534. Dou fe. Indaial, 21 de Janeiro de 1994. O Oficial Maior: *R. Sch.*

**R-4-16534** - Pela escritura pública de compra e venda, lavrada em 31 de Maio de 1994, no livro 38, fls. 192, do 1º Tabelionato desta cidade, o proprietário **MOACIR LINDNER**, vendeu o terreno objeto desta matrícula, pelo valor de CR\$ 20.000.000,00 (vinte milhões de cruzeiros reais), hoje R\$ 7.272,72 (sete mil, duzentos e setenta e dois reais e setenta e dois centavos), para **SCHREIBER REPRESENTAÇÕES E TRANSPORTE LTDA.**, com sede à Rua Arthur Osper Kluge, nº 100, Passo Mauço, de ci-

REPÚBLICA FEDERATIVA DO BRASIL  
ESTADO DE SANTA CATARINA  
REGISTRO DE IMÓVEIS DA COMARCA DE INDAIAL  
CNPJ: 83.582.430/0001-43  
Bel: EDUARDO ARRUDA SCHROEDER  
REGISTRADOR  
MARIA CECÍLIA HEINZEN DE NOVAES  
Registradora Substituta  
FERNANDA WESTPHAL  
Escrevente Substituta  
Rua Engenheiro Emilio Odebrecht, 19 - Bairro das Nações  
Indaial - SC - CEP 89.130-000 Fone/Fax 47-3333-0064

Este documento foi protocolado em 17/06/2016 s 16:50, cpia do original assinado digitalmente por PDDE-041450105 e SAMEQUE GUERRARI. Para conferir o original, acesse o site <http://esaj.tjsc.jus.br/esaj>, informe o processo 0301015-33.2016.8.24.0031 e código 58D26CA.

**ESTADO DE SANTA CATARINA**  
**REGISTRO DE IMÓVEIS DA COMARCA DE INDAIAL**  
 Bel. EDUARDO ARRUDA SCHROEDER - Registrador

na cidade de Blumenau-SC, inscrita no CGC/MF sob nº 75.420.844/0801-60, representada por seu sócio gerente Afonso Luiz Schreiber, CPF nº 290.862.999-20, residente na cidade de Blumenau-SC. Dou fé, Indaial, 26 de Abril de 1996, O Registrador: *Eduardo* D. 64,15

**Av-5-16534** - Protocolo nº 61464, de 14/12/2004. À vista de requerimento e prova arquivada neste Serviço de Registros, averba-se que SCHREIBER REPRESENTAÇÕES E TRANSPORTES LTDA e inscrita no CNPJ sob nº 75.420.844/0001-90 e não como constou no registro de bens, Indaial, 21 de dezembro de 2004. Emol. R\$43,00. O Registrador: *Eduardo*

**Av-6-16534** - Protocolo nº 61400, de 07/12/2004. À Vista de requerimento e prova arquivada neste Serviço de Registros, averba-se que SCHREIBER REPRESENTAÇÕES E TRANSPORTES LTDA alterou sua razão social para ALS ADMINISTRADORA DE BENS LTDA, Indaial, 21 de dezembro de 2004. Emol. R\$43,00. O Registrador: *Eduardo*

**R.7-16534**: Protocolo nº 83304, de 27/05/2010. Pela Escritura Pública de Compra e Venda, lavrada em 19 de Maio de 2010, no livro nº 0107, fls. 157/158, no 2º Tabelionato de Notas desta Comarca, a proprietária ALS ADMINISTRADORA DE BENS LTDA, já qualificada, vendeu o imóvel da presente matrícula, pelo valor de R\$50.000,00 (cinquenta mil reais), para DICARLO INDÚSTRIA DE EXPOSITORES LTDA EPP, pessoa jurídica de direito privado, inscrita no CNPJ nº 07.317.776/0001-49, com sede na Rua Dr. Blumenau, nº 10190, Bairro Encant, nesta cidade de Indaial-SC. Consta da escritura que as certidões exigidas por Lei e o comprovante de recolhimento dos impostos incidentes sobre o ato foram apresentados ao Tabelionato para a lavratura do título. Indaial, 16 de Junho de 2010. Emol. R\$ 393,60. O Registrador, Eduardo Arruda Schroeder: *Eduardo*

**R.8-16534**: Protocolo nº 98747, de 04/07/2011. Pelo Contrato de Locação para Fins Comerciais, assinado na cidade de São Paulo-SP aos 02 de Fevereiro de 2011, arquivado neste Serviço de Registros, a proprietária DICARLO INDÚSTRIA DE EXPOSITORES LTDA EPP, já qualificada, na qualidade de caucionante, ofereceu o imóvel objeto da presente matrícula em CAUÇÃO, na forma do artigo 37, I e seguintes da Lei 8.245/91, em garantia ao contrato de locação averbado sob AV-4-10339, firmado entre Nemo Administração e Participação Ltda e Madax Indústria e Comércio de Móveis Ltda - EPP. As demais cláusulas e condições são as constantes do próprio contrato. Indaial, 04 de Julho de 2011. Emol. R\$ 235,36, Recibo de Antecipação nº 47153, Recibo Complementar nº 9 066. O Registrador, Eduardo Arruda Schroeder: *Eduardo*

**AV.9-16534**: À vista de equívoco cometido neste Serviço de Registros, averba-se o FRJ referente a averbação da caução constante da Av-8-16534, sob nosso nº 0000.50020.0672.9088, no valor de R\$ 238,40 foi pago em 14/06/2011 na agência do Bradesco, conforme autenticação nº BBD0353 100 488 1406110 B. 0805. Indaial, 04 de Julho de 2011. Emol. NIHIL. O Registrador, Eduardo Arruda Schroeder: *Eduardo*

Consultar na ficha 2

REPÚBLICA FEDERATIVA DO BRASIL  
 ESTADO DE SANTA CATARINA  
 REGISTRO DE IMÓVEIS DA COMARCA DE INDAIAL  
 CNPJ: 63.552.430/0001-43  
 EDUARDO ARRUDA SCHROEDER  
 REGISTRADOR  
 Bel: MARIA CECILIA HEINZEN DE NOVAES  
 Registradora Substituta  
 FERNANDA WESTPHAL  
 Escrevente Substituta  
 Rua Engenheiro Emilio Odebrecht, 19 - Bairro das Nações  
 Indaial - SC, CEP 89.130-000 Fone/Fax 47-3333-0064



**ESTADO DE SANTA CATARINA**  
**REGISTRO DE IMÓVEIS DA COMARCA DE INDAIAL**  
 Bel. EDUARDO ARRUDA SCHROEDER - Registrador

**CONTINUAÇÃO DA MATRÍCULA Nº 16534**

fls. 2

16534

AV.10-16534; Protocolo nº 102036, de 08/01/2014. À vista da prova arquivada neste Serviço de Registros, averba-se que a proprietária DICARLO INDÚSTRIA DE EXPOSITORES LTDA, alterou sua razão social para: "DICARLO INDÚSTRIA E COMÉRCIO DE EXPOSITORES LTDA". Indaial, 20 de Janeiro de 2014. Emol. R\$ 79,90. Selos de fiscalização: D1008906-1EB2, Guia nº 57998. O Registrador, Eduardo Arruda Schroeder.

O referido é verdade e dou fé.  
 Indaial, 02 de Junho de 2016.

*[Handwritten Signature]*  
 Maria Cecilia Heinzen de Novaes  
 A Registradora Substituta

**Emolumentos:**

01 Certidão - Inteiro Teor..... R\$ 9,15  
 01 Certidão / Folha excedente..... R\$ 3,45  
 Selos: R\$ 1,70 Total: R\$ 14,30

Poder Judiciário  
 Estado de Santa Catanna  
 Selo Digital de Fiscalização  
 Normal  
**EHO45876-86IG**  
 Confira os dados do ato em:  
[selo.tjsc.jus.br](http://selo.tjsc.jus.br)

A presente certidão tem validade de 30 dias a contar da data de sua expedição.  
 Documento impresso por meio eletrônico. Qualquer rasura ou indicio de adulteração será considerado fraude.

REPÚBLICA FEDERATIVA DO BRASIL  
 ESTADO DE SANTA CATARINA  
 REGISTRO DE IMÓVEIS DA COMARCA DE INDAIAL  
 CNPJ: 63.562.430/0001-43  
 Bel: EDUARDO ARRUDA SCHROEDER  
 REGISTRADOR  
 MARIA CECILIA HEINZEN DE NOVAES  
 Registradora Substituta  
 FERNANDA WESTPHAL  
 Escrevente Substituta  
 Rua Engenheiro Emilio Odebrecht, 19 - Bairro das Nações  
 Indaial - SC - CEP 89 130-000 Fone/Fax 47-3333-0064

Este documento foi protocolado em 17/06/2016 s 16:50; cpia do original assinado digitalmente por PDDE-041450105 e SAMEQUE GUERRART. Para conferir o original, acesse o site <http://esaj.tjsc.jus.br/esaj>, informe o processo 0301015-33.2016.8.24.0031 e cdigo 58D26CA.

**ESTADO DE SANTA CATARINA**  
**REGISTRO DE IMÓVEIS DA COMARCA DE INDAIAL**  
 Bel. EDUARDO ARRUDA SCHROEDER - Registrador

**Certidão de Inteiro Teor**

Certifico que esta é a certidão de Inteiro Teor da Matrícula número 12652 do Livro nº 2, conforme imagem abaixo.

**MATRÍCULA Nº 12652** 25 de agosto de 1987 12652  
**IMÓVEL:** Um terreno, remanescente, situado no lado par da Rua Dr. Blumenau (sentido Indaial-Blumenau), contendo a área de 17.150,00m<sup>2</sup> (dezesete mil, cento e cinquenta metros quadrados), sem benfeitorias, confrontando pela frente com a Rua Dr. Blumenau, nos fundos com terras de Augusto Ristow, hoje de Gerhard Ristow, no lado direito com terras de Vvo. Kriech, hoje de Rudolf Zeechau, e no lado esquerdo com terras de Emilio Kwirant, hoje de Sida Thurow; distando pelo lado esquerdo - 1.040m da esquina que a Rua Dr. Blumenau forma com a Estrada de Fundos Pausch.-  
**PROPRIETÁRIOS:** REINHOLDO SCHINKEL, lavrador aposentado, portador de - Cod.Id. 3/R 283 102-SC e sua mulher MILDA IRENE SCHINKEL, do lar, portadora da Céd.Id. 3/R 1.116.912-SC, ambos brasileiros, casados pelo regime da Comunhão Universal de Bens, antes da vigência da Lei 6.515/77, residentes a Rua Dr. Blumenau, Encana, neste Município e Comarca, inscritos no CPF sob nº 532 520 209-04.-  
**TÍTULO AQUISITIVO:** Reg. Ant. sob nº 5.376 fls, 107 livro 38.  
**INCRÁ:** nº 803,081 000 531. Área: 1,7 ha. Fração mínima: 1,7. Módulo: 12,0. Nº de módulos: 0,14.

O Oficial *Suda*

LIVRO Nº. 2 - REGISTRO GERAL  
 COMARCA DE INDAIAL - S. CATARINA  
 REGISTRO DE IMÓVEIS

**R-1-12652** - Pela escritura pública de compra e venda lavrada em 07 de agosto de 1987, no livro 38 fls. 81, do 2º Tabelionato desta cidade, de Carmen Brandes Herdt, REINHOLDO SCHINKEL e sua mulher MILDA IRENE SCHINKEL, já qualificados, venderam o imóvel objeto de presente matrícula, pelo valor de Cr\$ 80.000,00 (oitenta mil cruzados), para ANNA KRATZ, brasileira, viúva, do lar, portadora da Céd. Identidade 3/R 2.480 045 e do TIC nº 293 226 509-15, residente a Rua Dr. Blumenau, Encana, neste Município e Comarca. Dou fé. Indaial, 25 de agosto de 1987. O Oficial *Suda* D. 798,42

**R-2-12652** - Pela mesma escritura, REINHOLDO SCHINKEL e sua mulher MILDA IRENE SCHINKEL, se reservaram o USUFRUTO VITALÍCIO sobre o terreno acima, ficando esclarecido que, falecendo um dos usufrutuários, o quilo quinhão deste reverterá para o sobrevivente. Dou fé. Indaial, 25 de agosto de 1987. O Oficial *Suda*

**Av-3-12652** - Certifico, a vista das provas hoje arquivadas, o falecimento do usufrutuário REINHOLDO SCHINKEL. Dou fé. Indaial, 23 de Janeiro de 2002. A Registradora Designada: *Rdm*

**Av-4-12652** - Certifico, a vista das provas hoje arquivadas, o falecimento da usufrutuária MILDA IRENE SCHINKEL, fica cancelado e sem mais nenhum efeito o R-2-12652. Foi recolhido o imposto correspondente ao cancelamento do usufruto sobre o valor de R\$5.000,00, na Agência do BESC desta cidade. Dou fé. Indaial, 23 de Janeiro de 2002. A Registradora Designada: *Rdm* E.40,00

**R-5-12652** - Pela Escritura Pública de Compra e Venda, lavrada em 30



Este documento foi protocolado em 17/06/2016 s 16:50, cpia do original assinado digitalmente por PDDE-041450105 e SAMEQUE GUERRART. Para conferir o original, acesse o site http://esaj.tjsc.jus.br/esaj, informe o processo 0301015-33.2016.8.24.0031 e cdigo 58D26CA.



**ESTADO DE SANTA CATARINA**  
**REGISTRO DE IMÓVEIS DA COMARCA DE INDAIAL**  
 Bel. EDUARDO ARRUDA SCHROEDER - Registrador

Maio de 1994, no livro 53, fls.133, do 2º Tabelionato desta cidade, a proprietária ANNA KRATZ, vendeu o terreno objeto desta matrícula, pelo valor de CR\$6.000.000,00 noje R\$7.030,44(sete mil e trinta reais e quarenta e quatro centavos), para **SCHREIBER REPRESENTAÇÕES LTDA**, pessoa jurídica de direito privado, inscrita no CGC/MF nº 75.420.844/0001-91, estabelecida na Rua Artur Oscar Klug, nº 100, Bairro Passo Manso, na cidade de Blumenau, neste Estado., representado por Afonso Luiz Schreiber, Dou fe. Indaial, 23 de Janeiro de 2002. A Registradora Designada: *Romm* E.58,00

Av-6-12652 - Pela mesma escritura, o terreno objeto desta matrícula, acha-se cadastrado no INCRA sob nº 803.081.000.540-3, area total: 6,5ha, conforme CCIR 1998/1999. Dou fe. Indaial, 23 de janeiro de 2.002. A Registradora Designada: *Romm*

Av-7-12652 - Protocolo nº 61463, de 14/12/2004. À vista de requerimento e prova arquivada neste Serviço de Registros, averba-se que SCHREIBER REPRESENTAÇÕES LTDA é inscrita no CNPJ sob nº 75.420.844/0001-90, e não como contou no registro retido em Indaial, 21 de dezembro de 2004. Emol. R\$43,00. O Registrador: *Romm*

Av-8-12652 - Protocolo nº 61463, de 14/12/2004. à vista de requerimento e prova arquivada neste Serviço de Registros, averba-se que SCHREIBER REPRESENTAÇÕES LTDA alterou sua razão social para "SCHREIBER REPRESENTAÇÕES E TRANSPORTES LTDA" em Indaial, 21 de dezembro de 2004. Emol. R\$43,00. O Registrador: *Romm*

Av-9-12652 - Protocolo nº 61400, de 07/12/2004. À vista de requerimento e prova arquivada neste Serviço de Registros, averba-se que SCHREIBER REPRESENTAÇÕES E TRANSPORTES LTDA alterou sua razão social para "ALS ADMINISTRADORA DE BENS LTDA" em Indaial, 21 de dezembro de 2004. Emol. R\$43,00. O Registrador: *Romm*

AV.10-12652: Protocolo nº 78402, de 15/05/2009. À vista de requerimento e certidões do INCRA e da Prefeitura Municipal de Indaial, ora arquivados neste Serviço de Registros, averba-se o cancelamento do INCRA, eis que o imóvel se encontra no perímetro urbano do município. Indaial, 25 de Maio de 2009 Emol. R\$ 61,45. O Registrador, Eduardo Arruda Schroeder. *Romm*

R.11-12652: Protocolo nº 79594, de 11/08/2008. Pelo Contrato por Instrumento Particular de Compra e Venda de Imóvel Quitado Comercial, Mútuo e Alienação Fiduciária em Garantia, com Recursos do SBPE - Fora do SFH - Pessoa Jurídica, nº 115440060283 com caráter de escritura pública, na forma de Resolução nº 3347, de 08/02/2008, assinado nesta cidade de Blumenau, em 03 de agosto de 2008, a proprietária ALS ADMINISTRADORA DE BENS LTDA, já qualificada, vendeu o imóvel da presente matrícula, pelo valor de R\$ 300.000,00 (trezentos e mil reais), sendo R\$ 60.000,00 Recursos Próprios e R\$ 240.000,00 financiamento concedido pela Caixa Econômica Federal, para **DICARLO INDÚSTRIA DE EXPOSITORES LTDA**, pessoa jurídica de direito privado, inscrita no CNPJ nº 01.314.776/0001-49, com sede na Rua Br Blumenau, 10190, Galpão 3, Bairro Encano, nesta cidade de Indaial-SC. EMITIDA DOI. O ITBI foi recolhido em 25/08/2009

Contida na ficha 2



**ESTADO DE SANTA CATARINA**  
**REGISTRO DE IMÓVEIS DA COMARCA DE INDAIAL**  
 Bel. EDUARDO ARRUDA SCHROEDER - Registrador



**CONTINUAÇÃO DA MATRÍCULA N° 12652**

fls. 2

12652

na agência do BRADESCO NET EMPRESA no valor de R\$ 4.800,00, conforme nº de controle 378300211649943176 e autenticação bancária nº 076.814.143. O FRJ sob nosso nº 0000.50020.0401.6194 no valor de R\$400,00 em 27/08/2009 na Agência do CCVI desta cidade, conforme autenticação nº CCVI 0013 27A0009, Indaial, 31 de Agosto de 2009. Emol. R\$ 800,00. O Registrador, Eduardo Arruda Schroeder.

**R.12-12652:** Protocolo nº 79594, de 11/08/2009. Pelo mesmo contrato que deu origem ao R-11-12652, a proprietária DICARLO INDÚSTRIA DE EXPOSITORES LTDA, já qualificada, ALIENOU FIDUCIARIAMENTE (Lei 9.514/97) o imóvel da presente matrícula, todas as acessões, benfeitorias, melhoramentos, construções e instalações que lhe forem acrescidas, à credora **CAIXA ECONÔMICA FEDERAL**, instituição financeira, inscrita no CNPJ nº 00.360.305/0001-04, com sede no Setor Bancário Sul, Quadra 4, lote 3/4, em Brasília-DF, para garantia da dívida/financiamento no valor de R\$ 240.000,00 (duzentos e quarenta mil reais), destinado ao pagamento da compra e venda do imóvel da presente matrícula. Valor da Garantia Fiduciária: R\$355.000,00; Sistema de Amortização : SAC. Prazos, em meses: De Amortização em meses: 120; Taxa Juros% ao ano: Nominal: 12,7303. Efetiva:13,5001.; Encargo Inicial Prestação (a+j): R\$ 4.546,05, Prêmios de Seguros DFI: R\$ 0,00. Total: 4.571,05; Vencimento do Primeiro Encargo Mensal: De acordo com o disposto na cláusula quinta. Reajuste dos Encargos: De acordo com a cláusula sexta. Valor do imóvel para fins de LEILÃO: R\$355.000,00. As demais cláusulas e condições são as constantes do próprio contrato, da qual uma via fica arquivada neste Ofício. Indaial, 31 de Agosto de 2009. Emol. R\$ 573,33 O Registrador, Eduardo Arruda Schroeder.

**AV.13-12652:** Protocolo nº 102036, de 08/01/2014. À vista da prova arquivada neste Serviço de Registros, averba-se que a proprietária DICARLO INDÚSTRIA DE EXPOSITORES LTDA, alterou sua razão social para: "DICARLO INDÚSTRIA E COMÉRCIO DE EXPOSITORES LTDA". Indaial, 20 de Janeiro de 2014. Emol. R\$ 79,90. Guia de fiscalização: DID08905-D27J, Guia nº 57998. O Registrador, Eduardo Arruda Schroeder.

**AV.14-12652:** Protocolo nº 102173, de 20/01/2014. Pela autorização da credora inscrita na Cédula de Crédito Bancária número 734-1544.003.00001117-2, datada de 18 de dezembro de 2013, fica cancelado o R-12-12652. Indaial, 20 de Janeiro de 2014. Emol. R\$ 79,90. Guia de fiscalização: DID08908-ZWV4, Guia nº 57941. O Registrador, Eduardo Arruda Schroeder.

**R.15-12652:** Protocolo nº 102173, de 20/01/2014. Pela Cédula de Crédito Bancário - GIROCAIXA Fácil - DP 734 nº 734-1544-003-00001117-2 e Termo de Constituição de Alienação Fiduciária de Bem Imóvel em Garantia, assinados nesta cidade de Indaial, ambos em 18 de dezembro de 2013, a proprietária DICARLO INDÚSTRIA E COMÉRCIO DE EXPOSITORES LTDA, pessoa jurídica de direito privado, inscrita no CNPJ nº 01.314.776/0001-49, com sede na Rua Dr Blumenau, 10190, Galpão 3, Bairro Encanto, nesta cidade de Indaial-SC ALIENOU FIDUCIARIAMENTE, o imóvel da presente matrícula, à **CAIXA ECONÔMICA FEDERAL**, Instituição Financeira, inscrita no CNPJ nº 00.360.305/0001-04, com sede no Setor Bancário Sul, Quadra 4, lote 3/4, em Brasília-DF, para garantia do crédito no valor de R\$ 930.800,00 (novecentos e trinta mil e oitocentos reais), vencível em 08/12/2014. As demais cláusulas e condições são as constantes da própria cédula, devidamente assinada, na qual uma via fica arquivada neste Serviço de Registros. O FRJ sob nº

Continua no verso

REPÚBLICA FEDERATIVA DO BRASIL  
 ESTADO DE SANTA CATARINA  
 REGISTRO DE IMÓVEIS DA COMARCA DE INDAIAL  
 CNPJ: 83.552.430/0001-43  
 EDUARDO ARRUDA SCHROEDER  
 Bel: REGISTRADOR  
 MARIA CECÍLIA HEINZEN DE NOVAES  
 Registradora Substituta  
 FERNANDA WESTPHAL  
 Escrivente Substituta  
 Rua Engenheiro Emilio Odebrecht, 19 - Bairro das Nações  
 Indaial - SC - CEP 89.131 - 900 Fone/Fax 47-3333-0064



**ESTADO DE SANTA CATARINA**  
**REGISTRO DE IMÓVEIS DA COMARCA DE INDAIAL**  
 Bel. EDUARDO ARRUDA SCHROEDER - Registrador

0000.50020.0901.3873 no valor de R\$ 520,00 foi recolhido na agência do Itaú em 14/01/2014, conforme autenticação: 08C2B8B236F47DDE39910E538540229241925E85. Indaial, 20 de Janeiro de 2014. Emol. R\$ 1.040,00. Guia de fiscalização: DID08909-KMI2, Guia nº 57941. O Registrador, Eduardo Arruda Schroeder

Certifico que, com relação ao imóvel da presente matrícula, foi apresentado por CAIXA ECONOMICA FEDERAL - AGENCIA VERDE VALE, Requerimento, tendo sido tal(is) título(s) prenotado(s) sob n°(s) 112480, em data de 28/03/2016.  
 xxxxxxxxxxxx

O referido é verdade e dou fé.  
 Indaial, 02 de Junho de 2016.

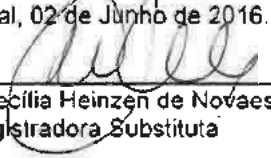
  
 Maria Cecília Heinzen de Novaes  
 A Registradora Substituta

**Emolumentos:**  
 01 Certidão - Inteiro Teor..... R\$ 9,15  
 Selos: R\$ 1,70 Total: R\$ 10,85

Poder Judiciário  
 Estado de Santa Catarina  
 Selo Digital de Fiscalização  
 Normal  
**EHO45877-KDZA**  
 Confira os dados do ato em:  
[selo.tjsc.jus.br](http://selo.tjsc.jus.br)

A presente certidão tem validade de 30 dias a contar da data de sua expedição.  
 Documento impresso por meio eletrônico. Qualquer rasura ou indicio de adulteração sera considerado fraude.

REPÚBLICA FEDERATIVA DO BRASIL  
 ESTADO DE SANTA CATARINA  
 REGISTRO DE IMÓVEIS DA COMARCA DE INDAIAL  
 CNPJ: 83.552.430/0001-43  
 EDUARDO ARRUDA SCHROEDER  
 REGISTRADOR  
 Bel: MARIA CECÍLIA HEINZEN DE NOVAES  
 Registradora Substituta  
 FERNANDA WESTPHAL  
 Escrivente Substituta  
 Rua: Engenheiro Emilio Odebrecht, 19 - Bairro das Nações  
 Indaial - SC. CEP: R9 13000-000 Fone/Fax: 47-3333-0064



**ESTADO DE SANTA CATARINA**  
**REGISTRO DE IMÓVEIS DA COMARCA DE INDAIAL**  
 Bel. EDUARDO ARRUDA SCHROEDER - Registrador

margens do referido cartório, Indaial, 02 de Março de 2009. Emol. R\$ 0,00. O Registrador, Eduardo Arruda Schroeder:

**R.2-26865:** Protocolo nº 77359, de 09/02/2009. Pela Escritura Pública de Divisão e Extinção de Condomínio, lavrada em 03 de outubro de 2008, no livro nº 0093, fls. 153/155, no 2º Tabelionato de Notas desta Comarca, os condôminos supra qualificados resolveram extinguir o condomínio existente neste e em outros imóveis de sua propriedade, cabendo o imóvel da presente matrícula, pela divisão efetuada, exclusivamente a **GERALDO RISTOW** e sua mulher **HELLA RISTOW**, já qualificados, pelo valor de R\$ 91.000,00 (noventa e um mil reais), sendo R\$ 51.000,00 o valor do terreno, R\$ 25.000,00 o valor da casa de madeira, com 70m², R\$ 5.000,00 o valor da casa de moradia estilo enxaimel nº 167, e R\$ 20.000,00 o valor da casa de alvenaria com 70,00m² de nº 213. Indaial, 02 de Março de 2009. Emol. R\$ 725,77. O Registrador, Eduardo Arruda Schroeder:

**AV.3-26865:** Protocolo nº 93976, de 28/06/2012. A vista de requerimento e certidões do INCRA e da Prefeitura Municipal de Indaial, ora arquivados neste Serviço de Registros, averba-se o cancelamento do INCRA, eis que o imóvel se encontra no perímetro urbano do município. Indaial, 24 de Julho de 2012. Emol. R\$ 70,00. Guia nº 51732. A Registradora Substituta, Maria Cecília Heinzen de Novaes:

**AV.4-26865:** Protocolo nº 94383, de 19/07/2012. A vista do requerimento do proprietário acompanhado de certidão da Prefeitura Municipal de Indaial, ora arquivados neste Serviço de Registros, averba-se que o imóvel confronta atualmente pelo lado esquerdo com terras de Prolerra Empreendimentos Imobiliários Ltda (M-26866). Indaial, 24 de Julho de 2012. Emol. R\$ 70,00. Guia nº 53206. A Registradora Substituta, Maria Cecília Heinzen de Novaes:

**R.6-26865:** Protocolo nº 93977, de 28/06/2012. A vista do requerimento, documentação e planta arquivados neste Serviço de Registros e de conformidade com a Lei 6.768/79, foi o imóvel da presente matrícula totalmente desmembrado em 03 parcelas: Parcela nº 01 com 1.386,60m² matriculada sob nº 29725, edificada com uma casa de madeira com a área de 70,00m² de nº 165, Parcela nº 02 com 1.752,10m², matriculada sob nº 29726, edificada com uma casa de alvenaria com a área de 70,00m² de nº 213, Parcela nº 03 com 38.171,30m², matriculado sob nº 29727, edificada com uma casa em estilo enxaimel de nº 167, ficando conseqüentemente **ENCERRADA A PRESENTE MATRÍCULA**. Indaial, 13 de Setembro de 2012. Emol. R\$ 485,15. Guia nº 51732. O Registrador, Eduardo Arruda Schroeder:

O referido é verdade e dou fé.  
 Indaial, 02 de Junho de 2016.

Maria Cecília Heinzen de Novaes  
 A Registradora Substituta

**Emolumentos:**  
 01 Certidão - Inteiro Teor..... R\$ 9,15  
 Selos: R\$ 1,70 Total: R\$ 10,85

Poder Judiciário  
 Estado de Santa Catarina  
 Selo Digital de Fiscalização  
 Normal  
**EHO45878-F3ST**  
 Confira os dados do ato em:  
[selo.tjsc.jus.br](http://selo.tjsc.jus.br)

**A presente certidão tem validade de 30 dias a contar da data de sua expedição.**  
 Documento impresso por meio eletrônico. Qualquer rasura ou indicio de adulteração será considerado fraude.

REPÚBLICA FEDERATIVA DO BRASIL  
 ESTADO DE SANTA CATARINA  
 REGISTRO DE IMÓVEIS DA COMARCA DE INDAIAL  
 CNPJ: 83.552.430/0001-43  
 Bel: EDUARDO ARRUDA SCHROEDER  
 REGISTRADOR  
 MARIA CECILIA HEINZEN DE NOVAES  
 Registradora Substituta  
 FERNANDA WESTPHAL  
 Escrivã Substituta  
 Rua: Engenheiro Emilio Odebrecht, 19 - Bairro das Nações

Rua Engenheiro Emilio Odebrecht, 19 - Indaial - SC  
 Fone/Fax: (47) 3333-0064 / 3333-0289 - [www.schroeder.inf.br](http://www.schroeder.inf.br)

Este documento foi protocolado em 17/06/2016 s 16:50, cpia do original assinado digitalmente por PDDE-041450105 e SAMEQUE GUERRART. Para conferir o original, acesse o site <http://esaj.tjsc.jus.br/esaj>, informe o processo 0301015-33.2016.8.24.0031 e cdigo 58D26CA.



**ESTADO DE SANTA CATARINA**  
**REGISTRO DE IMÓVEIS**  
**COMARCA DE INDAIAL**  
 Bel. EDUARDO ARRUDA SCHROEDER - Registrador

**CERTIDÃO NEGATIVA DE AÇÕES**

Certifico, a pedido de parte interessada, que, revendo os arquivos do Livro nº 2 (Registro Geral) desta Serventia, sobre o imóvel da matrícula número **Matrícula nº 29727, de 13 de Setembro de 2012**, verifiquei que não se acham registradas ações reais ou pessoais reipersecutórias até a presente data. xxxx

O referido é verdade e dou fé.  
 Indaial, 02 de Junho de 2016.

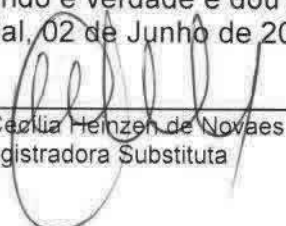
  
 Maria Cecília Heinzen de Novaes  
 A Registradora Substituta

**Emolumentos:**

01 Certidão - Reipersecutória..... R\$ 9,15  
 Selos: R\$ 1,70  
 Total: R\$ 10,85

Poder Judiciário  
 Estado de Santa Catarina  
 Selo Digital de Fiscalização  
 Normal

**EHO45883-51TW**

Confira os dados do ato em:  
**selo.tjsc.jus.br**

**A presente certidão tem validade de 30 dias a contar da data de sua expedição.**  
 Documento impresso por meio eletrônico. Qualquer rasura ou indicio de adulteração será considerado fraude.





**ESTADO DE SANTA CATARINA**  
**REGISTRO DE IMÓVEIS DA COMARCA DE INDAIAL**  
 Bel EDUARDO ARRUDA SCHROEDER - Registrador

**Certidão de Inteiro Teor**

Certifico que esta é a certidão de Inteiro Teor da Matrícula número 7183 do Livro nº 2, conforme imagem abaixo.

MATRÍCULA Nº 7183 21 de outubro de 1982 7183  
IMÓVEL: Um terreno, constituído de parte do lote de terras nº 30 e 31, do lugar Encano, neste Município e Comarca, contendo a área de cento e quarenta mil metros quadrados (140.000m<sup>2</sup>), situado na margem direita do Rio Itajaí-Açu, edificado com uma casa demoreada e um rancho velho de madeira, confrontando referido terreno pela frente com a Estrada de Pausch, nos fundos e no lado esquerdo com terras de Germano Krause Junior e de Germano Krause Senior, e no lado direito com terras de Reinhold Schnagel e Reinhold Schroeder - hoje Comercial Reinhold Schroeder Ltda.-  
PROPRIETÁRIO: AUGUSTO RISTOW  
TÍTULO ACQUISITIVO: Reg. Ant. 11.964, fls. 270, livro 3-0.-  
INCRA: 803 081 029 165. Área total 13,7. Módulo Fiscal 12,0. Nº de módulos fiscais 1,1. Fração mínima de parcelamento 13,0.-

O Oficial *[assinatura]*

LIVRO Nº 2 - REGISTRO GERAL  
 COMARCA DE INDAIAL - SANTA CATARINA  
 OFÍCIO DO REGISTRO DE IMÓVEIS  
 OFICIAL *[assinatura]*

R-1-7183 - No inventário dos bens deixados por falecimento de AUGUSTO RISTOW, consoante certidão de partilha passada em 14 de fevereiro de 1973, coube a EDIA RISTOW, brasileira, viúva, do lar, residente em Encano, Indaial, uma parte ideal no terreno acima descrito, correspondente a área de 41.310m<sup>2</sup>, e a totalidade dos benfiteiros existentes, tudo de acordo com a transcrição nº 30.642, fls. 97, livro 3-0, de 12 de abril de 1973. - Dou fé.- Indaial, 21 de outubro de 1982.- O Oficial: *[assinatura]*

R-2-7183 - No inventário dos bens deixados por falecimento de AUGUSTO RISTOW, consoante certidão de partilha passada em 14 de fevereiro de 1973, coube a OCTAVIO NONES e sua mulher Inglara, brasileiros, lavradores, residentes em Encano - Indaial, uma parte ideal no terreno acima, correspondendo a área de 32.896m<sup>2</sup>, tudo de acordo com a transcrição nº 30.643, fls. 97, livro 3-0, de 12 de abril de 1973. - Dou fé.- Indaial, 21 de outubro de 1982.- O Oficial: *[assinatura]*

R-3-7183 - No inventário dos bens deixados por falecimento de AUGUSTO RISTOW, consoante certidão de partilha passada em 14 de fevereiro de 1973, coube a GERALDO RISTOW, brasileiro, casado, lavrador, residente em Encano - Indaial, uma parte ideal no terreno acima, correspondendo a área de 32.896m<sup>2</sup>, tudo de acordo com a transcrição nº 30.644, fls. 97, livro 3-0, de 12 de abril de 1973. - Dou fé.- Indaial, 21 de outubro de 1982.- O Oficial: *[assinatura]*

R-4-7183 - No inventário dos bens deixados por falecimento de AUGUSTO RISTOW, consoante certidão de partilha passada em 14 de fevereiro de 1973, coube a ADALBERT SCHROEDER, comerciante, e sua mulher Gerda, ambos brasileiros, residentes e domiciliados em Encano, Indaial, uma parte ideal no terreno acima, correspondendo a área de 32.896m<sup>2</sup>, tudo de acordo com a transcrição nº 30.645, fls. 97, do livro 3-0, de 12 de abril de 1973. - Dou fé.- Indaial, 21 de outubro de 1982.- O Oficial: *[assinatura]*

REPÚBLICA FEDERATIVA DO BRASIL  
 ESTADO DE SANTA CATARINA  
 REGISTRO DE IMÓVEIS DA COMARCA DE INDAIAL  
 CNPJ: 83.562.430/0001-43  
 EDUARDO ARRUDA SCHROEDER  
 Bel: REGISTRADOR  
 MARIA CECILIA HEINZEN DE NOVAES  
 Registradora Substituta  
 FERNANDA WESTPHAL  
 Escrevente Substituta  
 Rua Engenheiro Emilio Odebrecht, 19 - Bairro das Nações  
 Tel: (47) 3333-0064 Fax: (47) 3333-0064

Este documento foi protocolado em 17/06/2016 s. 16:50, cpia do original assinado digitalmente por PDDE-041450105 e SAMEQUE GUERRAR. Para conferir o original, acesse o site <http://esaj.tjsc.jus.br/esaj>, informe o processo 0301015-33.2016.8.24.0031 e código 58D26CA.

**ESTADO DE SANTA CATARINA**  
**REGISTRO DE IMÓVEIS DA COMARCA DE INDAIAL**  
 Bel. EDUARDO ARRUDA SCHROEDER - Registrador

**R-5-7183** - No Inventário dos bens deixados por falecimento de ADALBERT SCHROEDER, conforme partilha julgada por sentença de 15 de setembro de 1982, do MM. Juiz de Direito desta Comarca, Dr. Alvaro Antonio José Pille, o imóvel (parte ideal) constante do R-4-7183 foi avaliado em R\$ 160.000,00, cabendo à herdeira IVETE SCHROEDER, brasileira, menor absolutamente incapaz, filha de Alarbert Schroeder e Gerda Schroeder, dependente do CPF 059.590.809-15, residente e domiciliada à Rua Reinhold Schroeder nº 172, Bairro Encano, nesta cidade, em pagamento de sua legítima paterna, e totalidade da referida parte ideal, tudo de acordo com o formal de partilha passado em 22 de setembro de 1982, pela Escrivã Natália Heendchen Luciano, desta Comarca. - Dou fé. - Indaial, 21 de outubro de 1982. - O Oficial *[Assinatura]*

**AV-6-7183** - Certifico, a vista das provas hoje arquivadas que a proprietária EDIA RISTOW, demoliu no ano de 1989, um rancho velho de madeira que se achava edificado sobre o terreno objeto desta matrícula. Apresentou a ficha arquivada a CND do INSS nº 004982000-20621009 datada de 01/11/2000. Dou fé. Indaial, 07 de Novembro de 2000. A Registradora Designada: *[Assinatura]*

**AV-7-7183** - Certifico, em cumprimento ao Mandado de Averbação de Registro de Imóvel, assinado em 02.10.2000 pelo Dr. Osvaldo Joao Ranzi, MM Juiz de Direito da 2ª Vara desta Comarca, extraído dos autos da Ação de Retificação de Registro Imobiliário nº 031.90.000129-2, daquela vara, que o imóvel objeto desta matrícula passa a ter a seguinte descrição: " Uma área de terras rurais, contendo 139.998,00m², situado na localidade de Encano, neste município e Comarca de Indaial, a margem direita do Rio Itajai-Açu, fazendo frente com seis linhas, sendo a primeira com 31,50m, a segunda com 72,20m, a terceira com 82,00m, a quarta com 38,50m, a quinta com 126,80m e a sexta com 26,00m, todas no lado ímpar da Estrada Pausch, nos fundos com 222,05m, sendo 30,00m em terras de Ana Kratz, 142,05m em terras de Rodolfo Zechau e 50,00m em terras de Ramiro C. dos Reis, no lado direito com 483,30m com terras de Sigolf Schroeder, Elcio Schroeder e Sílvia Schroeder, e no lado esquerdo com 737,50m, sendo 408,50m em terras de Leopoldo Bornhofen e 329,00m em Ingo Kolm". Dou fé. Indaial, 10 de Novembro de 2000. A Registradora Designada: *[Assinatura]*

**AV-8-7183**: Protocolo nº 65905, de 31/03/2006. À vista da prova arquivada neste Serviço de Registros, averba-se que GERALDO RISTOW casou-se pelo regime da comunhão universal de bens, antes da vigência da Lei nº 6515/77, com HELLA BOEHRINGER, tendo ela passado a assinar-se: "HELLA RISTOW". Indaial, 7 de Abril de 2006. Emol. R\$ 50,70. O Registrador: *[Assinatura]*

**AV-9-7183**: Protocolo nº 65905, de 31/03/2006. À vista da prova arquivada neste Serviço de Registros, averba-se que GERALDO RISTOW é portador da C.I. sob nº 612.036-9-SESP/SC, inscrito no CPF nº 293.257.229-68 e sua mulher HELLA RISTOW é portadora da C.I. sob nº 3/R 612.108-SS/SC e inscrita no CPF nº 788.441.859-20. Foi apresentado o CCIR 2003/2004/2005 e a certidão negativa de débitos de imóvel rural. Indaial, 7 de Abril de 2006. Emol. R\$ 50,70. O Registrador: *[Assinatura]*

Continua na ficha 2



Este documento foi protocolado em 17/06/2016 s 16:50, cpia do original assinado digitalmente por PDDE-041450105 e SAMEQUE GUERRART. Para conferir o original, acesse o site <http://esaj.tjsc.jus.br/esaj>, informe o processo 0301015-33.2016.8.24.0031 e código 58D26CA.



**ESTADO DE SANTA CATARINA**  
**REGISTRO DE IMÓVEIS DA COMARCA DE INDAIAL**  
 Sei EDUARDO ARRUDA SCHROEDER - Registrador

CONTINUAÇÃO DA MATRÍCULA Nº 7183

fls. 2

7183

**R.10-7183:** Protocolo nº 55859, de 27/03/2006. Pelo Formal de Partilha dos bens deixados pelo falecimento de EDIA RISTOW, datado de 07 de dezembro de 2005, expedido nos autos do inventário nº 031.00.002417-2, da 1ª Vara Cível da Comarca de Indaial, devidamente assinado pela Dra. Cleusa Mana Cardoso, MMª, Juíza de Direito daquela Vara, cuja sentença foi proferida em data de 03/09/2004, pela mesma Juíza de Direito daquela Vara, coube a parte ideal correspondente a área de 41.310,00m² do terreno e a totalidade das benfeitorias, avaliada em data de 24/07/2002 por R\$ 9.000,00, ao herdeiro GERALDO RISTOW, portador da C.I. sob nº 612.036-9-SESP/SC, inscrito no CPF nº 293.257.229-68, casado pelo regime da comunhão universal de bens, antes da vigência da Lei nº 6515/77, com HELLA RISTOW, portadora da C.I. sob nº 3/R 612.106-SSI/SC, inscrita no CPF nº 788.441.659-20, brasileiros, aposentados, residentes e domiciliados na Tifa Pausch, nesta cidade de Indaial-SC. O ITCMD no valor de R\$29,24 foi pago na agência do BESC em data de 04/04/2006, conforme autenticação mecânica nº 08700040406000578-COBR.GRJR017. O ITCMD foi recolhido no processo EmÍlida DOI, Indaial, 7 de Abril de 2006. Emol. R\$ 119,31. O Registrador: *[Assinatura]*

**AV.11-7183:** Protocolo nº 66547, de 05/06/2006. À vista da prova arquivada neste Serviço de Registros, averba-se que OCTAVIO NONES casou-se pelo regime da comunhão universal de bens, antes da vigência da Lei nº 6515/77, com INGELORE RISTOW, tendo ela passado a assinar-se. "INGELORE NONES". Indaial, 7 de Junho de 2006. Emol. R\$ 50,70. O Registrador: *[Assinatura]*

**AV.12-7183:** Protocolo nº 66547, de 05/06/2006. À vista da prova arquivada neste Serviço de Registros, averba-se que OCTAVIO NONES é portador da C.I. sob nº 282.666-6-SESP/SC, inscrito no CPF nº 020.150.729-24 e sua mulher INGELORE NONES é portadora da C.I. sob nº 3/R/ 984.659-SSI-SC e inscrita no CPF nº 860.510.679-49. Indaial, 7 de Junho de 2006. Emol. R\$50,70. O Registrador: *[Assinatura]*

**AV.13-7183:** Protocolo nº 66547, de 05/06/2006. À vista da prova arquivada neste Serviço de Registros, averba-se que IVETE SCHROEDER casou-se pelo regime da comunhão universal de bens, na vigência da Lei nº 6515/77, cujo pacto antenupcial acha-se registrado no Livro 3, sob nº 2790, neste Ofício, com CARLOS ROBERTO DOS SANTOS, tendo ela passado a assinar-se: "IVETE SCHROEDER DOS SANTOS". Indaial, 7 de Junho de 2006. Emol. R\$ 50,70. O Registrador: *[Assinatura]*

**AV.14-7183:** Protocolo nº 66547, de 05/06/2006. À vista da prova arquivada neste Serviço de Registros, averba-se que IVETE SCHROEDER DOS SANTOS é portadora da C.I. sob nº 1.489.237-6-SESP/SC, inscrita no CPF nº 708.885.149-34 e seu marido CARLOS ROBERTO DOS SANTOS é portador da C.I. sob nº 3/R 614.359-SESP/SC e inscrito no CPF nº 294.583.829-04. Indaial, 7 de Junho de 2006. Emol. R\$ 50,70. O Registrador: *[Assinatura]*

**R.15-7183:** Protocolo nº 66548, de 05/06/2006. Pela Escritura Pública de Compra e Venda, lavrada em 04 de maio de 2006, no livro nº 081, fls. 106/108, no 2º Tabelionato de Notas desta Comarca, os proprietários GERALDO RISTOW e sua mulher HELLA RISTOW, já qualificados, venderam da sua parte ideal a área correspondente a 32.896,00m² do Imóvel da presente

Continua no verso

REPÚBLICA FEDERATIVA DO BRASIL	
ESTADO DE SANTA CATARINA	
REGISTRO DE IMÓVEIS DA COMARCA DE INDAIAL	
CNPJ: 83.552.430/0001-43	
EDUARDO ARRUDA SCHROEDER	
Sei:	REGISTRADOR
	MARIA CECÍLIA HEINZEN DE NOVAES
	Registradora Substituta
	FERNANDA WESTPHAL
	Escrivã Substituta
Rua Engenheiro EmÍlio Odebrecht, 19 - Bairro das Nações	
Indaial - SC - CEP: 89.130-200 Fone/Fax: 47-3333-0004	

**ESTADO DE SANTA CATARINA**  
**REGISTRO DE IMÓVEIS DA COMARCA DE INDAIAL**  
 Bel. EDUARDO ARRUDA SCHROEDER - Registrador

matrícula, pelo valor de R\$ 12.000,00 (doze mil reais), para **OCTAVIO NONES**, portador da C.I. sob nº 282.666-6-SESP/SC, inscrito no CPF nº 020.150.729-34, casado pelo regime da comunhão universal de bens, antes da vigência da Lei nº 6515/77, com **REGELORE NONES**, portadora da C.I. sob nº 3R/ 984.659-SSI-SC, inscrito no CPF nº 860.510.679-49, I. brasileiros, aposentados, residentes e domiciliados na Rua Indaiá, nº 12, Bairro Encanto, nesta cidade de Indaiá-SC, Indaiá, 7 de Junho de 2006. Emol. R\$ 93,92. O Registrador.

**AV.16-7183:** Protocolo nº 77167, de 09/02/2009. À vista de requerimento e prova arquivada neste Serviço de Registros, averba-se que a estrada Pausch com a qual o imóvel da presente matrícula faz frente passou a denominar-se: "TIFA PAUSCH", BAIRRO ENCANO, Indaiá, 18 de fevereiro de 2009. Emol. R\$ 56,85. O Registrador, Eduardo Arruda Schroeder.

**AV.17-7183:** Protocolo nº 77167, de 09/02/2009. À vista do requerimento do proprietário acompanhado de certidão da Prefeitura Municipal de Indaiá, ora arquivadas neste Serviço de Registros, averba-se que os atuais confrontantes do imóvel da presente matrícula são: FRENTE com o lado ímpar da Tifa Pausch, FUNDOS com terras de Schreiber Representações Ltda (M-12652), Clichéria Blumenau Ltda (M-23849 e M-24735), LADO DIREITO com terras de Rehler Administração Ltda (M-17003), Sigolf Schroeder (M-17004) e Silvia Schroeder (M-17005) e no LADO ESQUERDO com terras de Ingo Kolm (M\*20958) e Evelina Bornhofen (M-17742), Indaiá, 18 de fevereiro de 2009. Emol. R\$ 56,85. O Registrador, Eduardo Arruda Schroeder.

**AV.18-7183:** Protocolo nº 77168, de 09/02/2009. À vista de requerimento e prova arquivada neste Serviço de Registros, averba-se que a casa edificada sobre o imóvel da presente matrícula, foi construída em estilo enxaimel, e que recebeu o nº 167 da Tifa Pausch, Indaiá, 18 de fevereiro de 2009. Emol. R\$ 56,85. O Registrador, Eduardo Arruda Schroeder.

**AV.19-7183:** Protocolo nº 77168, de 09/02/2009. À vista de requerimento e prova arquivados neste Serviço de Registros, averba-se que o proprietário construiu, com início e término em 1985, sobre o terreno objeto desta matrícula, uma edificação residencial em alvenaria, com a área de 70,00m², a qual tomou o nº 213 da Tifa Pausch, tendo sido atribuído a mesma o valor de R\$ 20.000,00. Dispensada da apresentação da CND, eis que o proprietário declarou, sob as penas da lei, que se trata de residência unifamiliar, com área não superior a 70,00m², sem utilização da mão de obra assalariada, destinada ao uso próprio do tipo econômico, enquadrando-se no disposto no inciso VIII do art. 30 da Lei 8.212/91. O FRJ no valor de R\$ 61,02 foi recolhido na Agência do BESC S/A em 16/02/2009, conforme autenticação nº 08700180209002392-COBRANC397645-Indaiá, 18 de Fevereiro de 2009. Emol. R\$ 61,19. O Registrador, Eduardo Arruda Schroeder.

**AV.20-7183:** Protocolo nº 77168, de 09/02/2009. À vista de requerimento e prova arquivados neste Serviço de Registros, averba-se que o proprietário construiu, com início e término em 1982, sobre o terreno objeto desta matrícula, uma edificação residencial de madeira, com a área de 70,00m², a qual tomou o nº 165 da Tifa Pausch, tendo sido atribuído a mesma o valor de R\$ 15.000,00. Apresentou a CND do INSS sob nº 011422009-20021070 emitida via internet em data de 05/02/2009, devidamente confirmada. O FRJ no valor de R\$ 45,76 foi recolhido na Agência do BESC S/A em 18/02/2009, conforme autenticação nº 08700180209000-COBRANC197015-Indaiá, 18 de Fevereiro de 2009. Emol. R\$ 44,12. O Registrador, Eduardo Arruda Schroeder.

REPÚBLICA FEDERATIVA DO BRASIL	
ESTADO DE SANTA CATARINA	
REGISTRO DE IMÓVEIS DA COMARCA DE INDAIAL	
CNPJ: 83.552.430/0001-43	
EDUARDO ARRUDA SCHROEDER	
Bel:	REGISTRADOR
	MARIA CECILIA HEINZEM DE NOVAES
	Registradora Substituta
	FERNANDA WESTPHAL
	Escriturante Substituta
Rua Engenheiro Emilio Odebrecht, 19 - Bairro das Neções	
Indaiá - SC - CEP 89.130-000 Fone/Fax 47-3333-0064	
www.schroeder.inf.br	



**ESTADO DE SANTA CATARINA**  
**REGISTRO DE IMÓVEIS DA COMARCA DE INDAIAL**  
 Bel. EDUARDO ARRUDA SCHROEDER - Registrador



**CONTINUAÇÃO DA MATRÍCULA Nº 7183**

fls-3

7183

AV.21-7183: Protocolo nº 77166, de 09/02/2009. À vista do requerimento, documentação e planta arquivados neste Serviço de Registros e de conformidade com a Lei 6.015/73 e art 850 do Código de Normas da E. CGJ/SC, foi o imóvel da presente matrícula totalmente desmembrado em 03 parcelas: Parcela nº 01 com 41.310,00m², matriculada sob nº 26865, edificada com uma casa de madeira com a área de 70,00m² de nº 165, uma casa em estilo enxaimel de nº 167 e uma casa de alvenaria com a área de 70,00m² de nº 213, Parcela nº 02 com 32.896,00m², matriculada sob nº 26866, Parcela nº 03 com 65.792,00m², matriculada sob nº 26867 ambas sem benfeitorias, ficando, conseqüentemente **ENCERRADA A PRESENTE MATRÍCULA**, na forma do art. 233, II, da Lei 6.015/73, Indaial, 02 de Março de 2009. Emol. R\$ 55,85. O Registrador, Eduardo Arruda Schroeder.

O referido é verdade e dou fé.  
 Indaial, 02 de Junho de 2016.

Maria Cecília Heinzen de Novaes  
 A Registradora Substituta

**Emolumentos:**

- 01 Certidão - inteiro Teor..... R\$ 9,15
- 02 Certidão / Folha excedente..... R\$ 6,90
- Selos R\$ 1,70 Total R\$ 17,75

Poder Judiciário  
 Estado de Santa Catarina  
 Selo Digital de Fiscalização  
 Normal

**EHO45879-RD53**

Confira os dados do ato em  
[selo.tjsc.jus.br](http://selo.tjsc.jus.br)

A presente certidão tem validade de 30 dias a contar da data de sua expedição.  
 Documento impresso por meio eletrônico. Qualquer rasura ou indício de adulteração será considerado fraude.

REPÚBLICA FEDERATIVA DO BRASIL  
 ESTADO DE SANTA CATARINA  
 REGISTRO DE IMÓVEIS DA COMARCA DE INDAIAL  
 CNPJ: 83.552.430/0001-43  
 EDUARDO ARRUDA SCHROEDER  
 Registrador  
 Bel: MARIA CECÍLIA HEINZEN DE NOVAES  
 Registradora Substituta  
 FERNANDA WESTPHAL  
 Escrevente Substituta  
 Rua: Engenheiro Emilio Odebrecht, 19 - Bairro das Nações  
 Ind. 11 - CEP: 89.151-100 Fone/Fax: 47-3333-0064

Este documento foi protocolado em 17/06/2016 s 16:50, cpia do original assinado digitalmente por PDDE-041450105 e SAMEQUE GUERRART. Para conferir o original, acesse o site <http://esaj.tjsc.jus.br/esaj>, informe o processo 0301015-33.2016.8.24.0031 e cdigo 58D26CA.

# Scalea

Engenharia Civil Ltda

## 8. – Conclusão

Conforme os trabalhos realizados e a metodologia aplicada, baseada nas informações e materiais fornecidos pelo contratante e o prazo estipulado para sua conclusão, o laudo de avaliação Patrimonial atinge o valor de **R\$ 6.551.000,27 (seis milhões, quinhentos e cinquenta e um mil e vinte e sete centavos)**, considerados para tanto os bens imóveis, equipamentos, ferramentas, mobiliário, softwares, periféricos de informática e automóveis pertencentes à Dicarlo Moveis e Acessórios Ltda. – em recuperação judicial.

Indaial, 14 de junho de 2016.

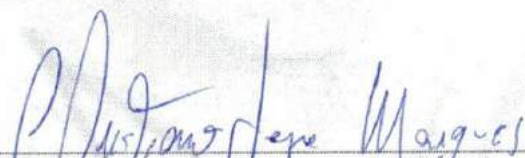

Scalea Engenharia Civil Ltda  
Engº Civil Cristiano Henrique Marques  
Crea-Pr: 61.060/D Crea-SC: 096324-7-SC



1. Responsável Técnico

**CHRISTIANO HENRIQUE MARQUES**

Título Profissional: Engenheiro Civil

RNP: 1701052482  
Registro: 096324-7-SC

Empresa Contratada:

Registro:

2. Dados do Contrato

Contratante: Dicarlo Indústria e Comércio de Móveis  
Endereço: rua Dr Blumenau  
Complemento:  
Cidade: INDAIAL  
Valor da Obra/Serviço/Contrato: R\$ 8.260,00

Bairro: Encano  
UF: SC

CPF/CNPJ: 01.314.776/0001-49  
Nº: 10190  
CEP: 89130-000

Ação Institucional:

3. Dados Obra/Serviço

Proprietário: Dicarlo Indústria e Comércio de Móveis  
Endereço: Rua Dr Blumenau  
Complemento:  
Cidade: INDAIAL  
Data de Início: 20/05/2016

Bairro: Encano  
UF: SC

CPF/CNPJ: 01.314.776/0001-49  
Nº: 10190  
CEP: 89130-000

Data de Término: 15/06/2016

Coordenadas Geográficas:

4. Atividade Técnica

Coordenação	Planejamento	Estudo	Direção
<b>Coordenação de Serviços</b>			
	Dimensão do Trabalho:	1,00	Unidade(s)

5. Observações

Elaboração de laudo de avaliação de bens móveis e imóveis para a empresa DICARLO MOVEIS E ACESSORIOS LTDA

6. Declarações

. Acessibilidade: Declaro a aplicabilidade das regras de acessibilidade previstas nas normas técnicas da ABNT, na legislação específica e no Decreto n. 5.296, de 2 de dezembro de 2004, às atividades profissionais acima relacionadas.

7. Entidade de Classe

NENHUMA

9. Assinaturas

Declaro serem verdadeiras as informações acima.

INDAIAL - SC, 15 de Junho de 2016

8. Informações

. A ART é válida somente após o pagamento da taxa.  
Situação do pagamento da taxa da ART em 15/06/2016:

TAXA DA ART A PAGAR NO VALOR DE R\$ 130,15 VENCIMENTO: 27/06/2016

. A autenticidade deste documento pode ser verificada no site [www.crea-sc.org.br/art](http://www.crea-sc.org.br/art).

. A guarda da via assinada da ART será de responsabilidade do profissional e do contratante com o objetivo de documentar o vínculo contratual.

. Esta ART está sujeita a verificações conforme disposto na Súmula 473 do STF, na Lei 9.784/99 e na Resolução 1.025/09 do CONFEA.

CHRISTIANO HENRIQUE MARQUES  
018.447.479-56

Contratante: Dicarlo Indústria e Comércio de Móveis  
01.314.776/0001-49



**Descrição de Débitos:**

- Profissional CHRISTIANO HENRIQUE MARQUES
- Nro. ART.... 5846840-1
- Proprietario DICARLO INDUSTRIA E COMERCIO DE MOVEIS
- Localizacao. RUA DR BLUMENAU 10190
- Cidade..... INDAIAL

<b>CREA-SC</b>   104-0				<b>Recibo do Sacado</b>	
Cedente CREA-SC CNPJ 82.511.643/0001-64				Vencimento <b>27/06/2016</b>	
Nosso Número 9096324584684000000	Número do Documento 5846840-1	Espécie Doc. GUIA	Data Documento 15/06/2016	Agência / Cod. Cedente 1011 / 051159-5	
(=) Valor Documento <b>130,15</b>	(-) Deduções	(+) Acréscimos		(=) Valor Cobrado	
Sacado CHRISTIANO HENRIQUE MARQUES					
Autenticação Mecânica					

<b>CAIXA</b>   104-0				<b>1049105115 59909632453 84684000007 3 68380000013015</b>	
Local de Pagamento CASAS LOTÉRICAS, AGÊNCIAS DA CAIXA E REDE BANCÁRIA				Vencimento <b>27/06/2016</b>	
Cedente CREA-SC CNPJ 82.511.643/0001-64				Agência / Cod. Cedente 1011 / 051159-5	
Data Documento 15/06/2016	Número do Documento 5846840-1	Espécie Doc. GUIA	Aceite NÃO	Data Processamento	Nosso Número 9096324584684000000
Uso do Banco .	Carteira SR	Esp. Moeda R\$	Quantidade	Valor Moeda	(=) Valor Documento <b>130,15</b>
Instruções  Profissional CHRISTIANO HENRIQUE MARQUES Nro. ART.... 5846840-1 Proprietario DICARLO INDUSTRIA E COMERCIO DE MOVEIS Localizacao. RUA DR BLUMENAU 10190 Cidade..... INDAIAL				(-) Descontos (-) Outras Deduções (+) Mora / Multa (+) Outros Acréscimos (=) Valor Cobrado	
Sacado CHRISTIANO HENRIQUE MARQUES					
Sacador/Avalista					



Ficha de Compensação

Autenticação Mecânica

**DICARLO MOVEIS E ACESSORIOS PARA CASA E** Agência: 4509 Conta Corrente: 13-002988-7**DETALHE DO COMPROMISSO**Convênio: 0033-4509-004902431041 **Conta de Débito:** 4509-000130029887**Tipo do Documento:**  
**CPF/CNPJ do Fornecedor:****Nome do Fornecedor:** CREA SC**No. compromisso banco:** 900000991 **No. compromisso cliente:****Tipo de Pagamento:** BLQ Outros**Código de Barras:** 10491051155990963245384684000007368380000013015**Valor Nominal:** 130,15**Desc./Abat.:** 0,00 **Juros:** 0,00**Data de Vencimento:** 27/06/2016**Data de Pagamento:** 16/06/2016**Situação:** Efetivado**No. Lista de Débito:** **No. Protocolo:** PGTFORNI16062016900000991**Autenticação:** 0D45268ABFFEC7275CC87F7**Valor a Pagar:** **130,15**[retornar](#)**Central de Atendimento** 4004-2125 (Regiões Metropolitanas)  
**Santander Empresarial** 0800 726 2125 (Demais Localidades)**SAC** 0800 762 7777  
**Ouvidoria** 0800 726 0322[imprimir](#)